ספורט	6–8
עכשיו	10–11
תחבורה ותיירות	12
כל דבר	13
כלכלה	14–15

תכנית רדיו אישית לחמי אדד ב"רדיוס" – התחנה האזורית של רמת השרון. אביבה זלצמן. (עמ' 10)

באל־על יש אבטחה מטעם הממשלה, מדוע אין באוטובוסים? אבנר הופשטיין ואסף שניידר. (עמ' 11)

רעב לחשיבה. הצגת היחיד של אריאל שרון. אריה דיין. (עמ' 9)

דבר

דבר יום ראשון א' באלול תשנ"ה 27.8.95 גליון 21643

16 עמודים, המחיר 3.50 ש"ח (כולל מע"מ) באילת 2.99 ש"ח

הרשות הפלסטינית מסרבת להסגיר המבוקשים שנתפסו ביריחו

השניים נדונו ע"י בית משפט של הרשות ל־12 ו־7 שנות מאסר

מאת יוסי טורפשטיין

שני מבוקשים של החמאס נעצרו ביום חמישי האחרון ביריחו. הם נדונו אתמול בשיפוט מהיר לתקופות מאסר ממושכות. המעצר היה במהלך פשיטות שערכה המשטרה הפלסטינית ביריחו על בתים ועל מקומות מסתור של פעילי חמאס בעיר.

המשטרה הפלסטינית סירבה להסגיר את המבוקשים לידי ישראל. אתמול, בתום ישיבת הרשות הפלסטינית בעזה, הצהיר סאיב עריקאת, הממונה על השלטון המקומי ותושב יריחו, כי הרשות לא תיענה לבקשת ישראל להסגיר את השניים.

שני המבוקשים הם תושבי אזור חברון, שהיו קשורים לחוליית "עז אדין אל־קסאם" של החמאס, שבראשה עמד עבד אל־נאצר עיסא. העצורים הם תושב העיירה דורא באזור חברון, עבד אל־מג'יד דודין, שנדון ל־12 שנות מאסר. ורשדי אל־חטיב, שנדון לשבע שנות מאסר.

כוחות המשטרה הפלסטינית ערכו בשבוע שעבר חיפושים נמרצים אחר מבוקש אחד של חוליית החמאס בעזה, מוחיי א־דין א־שריף ממזרח ירושלים, שנמלט ליריחו מפני כוחות צה"ל שביקשו לעוצרו. א־שריף לא אותר עדיין ביריחו, אולם במהלך החיפושים נעצרו כאמור שני המבוקשים האחרים. הסגר שהוטל בידי כוחות צה"ל על יריחו באמצע השבוע שעבר נועד למנוע מהמבוקשים לחמוק מהעיר.

המבוקשים דודין ואל־חטיב הועמדו לדין בפני בית הדין המיוחד לביטחון המדינה שפעילותו חודשה לפני כשבוע בהוראת יאסר ערפאת. המשפט נערך אתמול בשעה 5:00 בבוקר. לדברי אחד מאנשי המטה של מנגנון הביטחון המסכל ביריחו כללו סעיפי האישום נגדם "פגיעה בביטחון הרשות הפלסטינית וביצוע פעולות כנגד תהליך השלום וההסכם הפלסטיני־ישראלי". התובע במשפט היה יוסף בשתאווי. לא ברור אם השניים יוצגו בידי עורך דין מטעמם. התובע אמר לכתב סוכנות הידיעות הצרפתית כי שני הנאשמים לא היו קשורים ישירות לפיגוע ההתאבדות שהיה ביום שני שעבר בירושלים.

הוסר הסגר מעל יהודה ושומרון

מאת אהרון קליין

הבוקר הוסר הסגר שהוטל על איזור יהודה ושומרון. הסגר נמשך מאז הפיגוע באוטובוס קו 26 בירושלים ביום שני שעבר. הסגר על איזור יריחו נמשך בשל סירוב הרשות הפלסטינית להסגיר שני חשודים במעורבות בפיגוע בירושלים הנמצאים באיזור יריחו. השנים נעצרו על ידי המשטרה הפלסטינית ונשפטו לעונשי מאסר בבית דין מיוחד שהתכנס ביריחו בסוף השבוע.

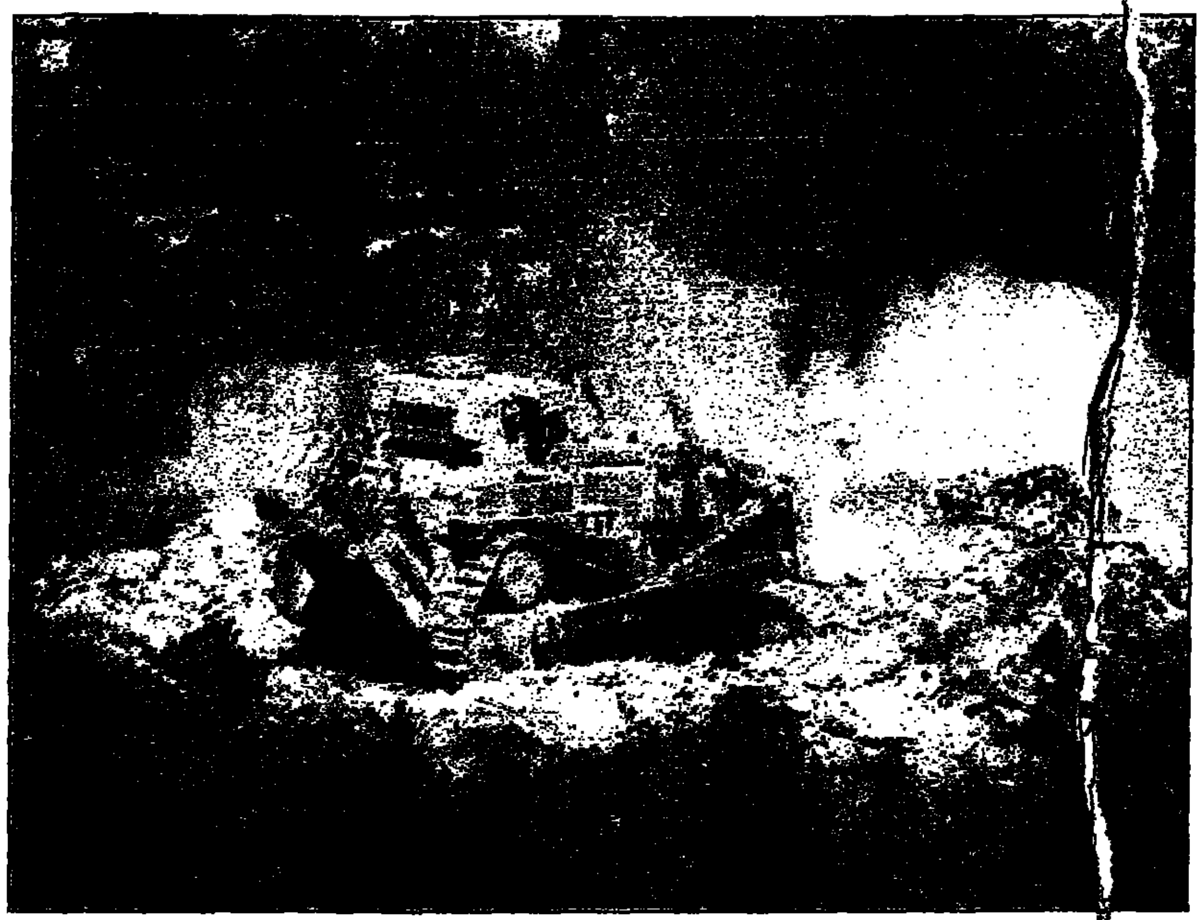

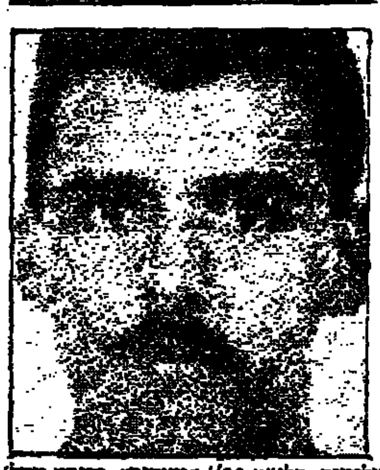

מרקבות? הדחפור הורס את הבית בחברון שבו נמצאו המחבלים איברהים קאוסמה (למעלה משמאל) ונאצר נזאם אל דין עיד שהארה (למטה) (צילומים: פלאש 90/ "מעריב", דובר צה"ל)

חיילי "דובדבן" הרגו שני מבוקשים מהחמאס שהסתתרו בתוך בית בחברון

היו חברים בחולייה החברונית שביצעה פיגועי ירי רבים; דחפור של צה"ל הרס את הבית; בעיר הוכרזה שביתה כללית; אבו־עלא: ההסכם עלול להיפגע

מאת יוסי טורפשטיין ואהרון קליין

צה"ל הרג שלשום שני מבוקשים מחוליית "עז אדין אל־קסאם" בחברון, במהלך מבצע יזום ללכידתם. המידע על המחבלים התבסס על מודיעין שסיפק השב"כ. נמסר כי אלה המבוקשים האחרונים של החמאס בעיר חברון.

העוצר שהוטל על חברון ביום שישי לפנות בוקר, בעקבות פעילותם היזומה של אנשי המסתערבים מיחידת "דובדבן" השב"כ, הוסר ביום שישי בערב.

בחברון הוקמו סוכות אבלים של שתי המשפחות, והוכרזה שביתת אבל כללית למשך שלושה ימים. סוכת אבל שלישית הוקמה על ידי סאלם ג'בארין, שזיהה אתמול את גופת בנו סופיאן, שביצע את הפיגוע בירושלים.

שני המבוקשים היו קשורים לחוליית חמאס שביצעה פיגועי ירי ו־בים, שבהם נהרגו ונפצעו ישראלים באזור חברון. חברי חוליה זו, בראשות ג'האד ג'ולמה וטאהר קפישה, נהרגו אף הם לפני זמן מה במבצע מתוכנן של צה"ל והשב"כ.

שני המבוקשים שנהרגו אתמול הם:

• אברהים אחמד אברהים קואסמה, בן 25. בדצמבר '92 נמנה עם מגורשי החמאס לדרום לבנון. הוא חזר לאזור בדצמבר '93. הוא נעצר מספר פעמים בעבר בגין פעילותו בחמאס. קואסמה היה קשור לפעילי הזרוע הצבאית של החמאס בחו"ל והיה מבוקש בידי כוחות צה"ל זה כחודשיים. לפני שהפך למבוקש, עבד במגדלייה בחברון ושימש כמדריך פרטי לקראטה.

• נאצר נזאם אדין עיד שהארה, בן [...] בעבר נעצר פעמים בגין פעילותו בחמאס. הוא היה בעבר סייען של השב"כ, אך הפך

(המשך בעמוד 2)

הממשלה תאשר היום את התקציב ל־1996

גובה הקיצוץ הממשי 1.73 מיליארד שקל; יוכבד ב־250 מיליון שקל נטל המס על נשים נשואות עקב ביטול נקודת הזיכוי הנוספת

מאת אמנון אטד

מרבית שרי הממשלה יתמכו היום בתקציב המדינה ל־1996, שיסתכם בכ־133 [מ]יליארד שקל (ללא החזרי חובות על [ח]שבון הקרן). ככל הידוע, רק שני שרים [...]תנים בהתנגדותם להצעת הקיצוצים [...]יבש האוצר: שר הבריאות, אפרים סנה, [...] הדתות, שמעון שטרית.

[...]יצה שיניח הבוקר שר האוצר, אברהם [...] שולחן הממשלה מפרטת את [...] בתחומים [...] בכל אחד מהמשרדים [...] הכולל [...] 2.15 [...] להודעות אמר [...] כבר בממשלה לפני [...] "הדסה" [...] מבדיקת הצעת [...] עולה, כי הקיצוץ [...] יותר ויסתכם ב־1.73 [...] לבד. יתרת הקיצוץ [...] מכמה תרגילים [...] של 200 מיליון שקל [...] לנושאים שונים ו־220 [...] לגביית מס הכנסה. [...] סעיפים ומקיף את כל [...] הסכום הגדול ביותר, 500 [...] מסעיף השכר ותנאי השירות של אנשי זרועות הביטחון. בכל יתר המשרדים והפעילויות יבוצע קיצוץ בשיעור לא אחיד, שינוע בין 200 אלף שקל (נשיא המדינה) ל־90 מיליון שקל (תקציב אחזקת מלאי דלק ומוצרי מזון).

למרות גודלו של הקיצוץ המוצע, מבטיחים באוצר כי לא ייפגעו פעולות השירותים החיוניים, שהעיקריים בהם: שעות לימוד, קליטת עלייה וסל הקליטה, שירותי רווחה, תשלומי הביטוח הלאומי לזכאים, סיוע לדיור לאוכלוסיות חלשות, המשך סלילת כבישים ובניית מחלפים קיימים. התקציב עצמו יהיה גדול ב־3.1 אחוזים מתקציב 1995.

• הרחבה במדור הכלכלה, עמ' 14 ו־15 •

פרט לסעיף החזר תשלומי ריבית, יירשם בשנה הבאה גידול ריאלי בכל הקבוצות הראשיות שמהן מורכב התקציב. הגידול הרב ביותר, 2.3 מיליארד שקל, יירשם בסעיף השירותים החברתיים. על אף הקיצוץ של חצי מיליארד שקל בסעיף שכר אנשי הקבע השוטרים, יגדל בשנה הבאה תקציב הביטחון ב־700 מיליון שקל, בשל התוספות למימון "מבצע קשת צבעים" – הפריסה מחדש בשטחים.

עם הצעת הקיצוצים, מגיש שר האוצר לאישור הממשלה גם שינויים בתחום המסים, המכבידים את נטל המס על נשים נשואות ב־250 מיליון שקל. על פי הצעת האוצר, לא יוארך תוקף ההוראה שהעניקה נקודת זיכוי נוספת לנשים נשואות. כנגד זה תינתן נקודת זיכוי בעבור כל ילד. שילוב שני המהלכים יגדיל את ההכנסות ממס הכנסה ב־250 מיליון שקל בשנה. שינוי מוצע גם בשיטת חישוב מס ההכנסה לעצמאים: חלק מהפרשות העצמאים לקרן השתלמות יוכרו כהוצאה לצורך מס. הטבה

(המשך בעמוד 2)

פרשנות / אמנון אטד

האוצר נתן, האוצר לקח

יהיו תוצאות הדיון היום בממשלה אשר יהיו, את הישגו העיקרי של שר האוצר כבר לא ניתן לקחת ממנו. ערב שנת הבחירות הוכיח השר אברהם בייגה שוחט כי אפשר גם לקצץ בתקציב וגם לשמור על העוגה. אפילו מדיניות הזיגזג הישנה והטובה חזרה בדלת האחורית – והכל במחברת של 75 עמודים.

אימנו עלינו בקיצוץ של 2.15 מיליארד שקל, שגם הוא אינו בבחינת גזירה שאין הציבור יכול לעמוד בה. בפועל קיבלנו קיצוץ של 1.73 מיליארד שקל, וכל השאר אינו אלא תרגיל חשבונאי פשוט יחסית. בבחינת "הבטחתי להגדיל ו/או לתת, ועכשיו אני מקצץ בהבטחה".

הקיצוץ עצמו, לפחות על פי הבטחות האוצר, אינו אמור להכאיב יותר מדי. יקוצצו תקציבי החינוך, הרווחה, השיכון, מע"ץ, הקליטה והביטוח הלאומי, אבל בהתאם להבטחות הרשמיות, שניתנו בסוף השבוע שחור על גבי לבן, לא ייפגעו כלל הנושאים הבאים: שעות הלימוד במערכת החינוך, קליטת כל העולים שיגיעו לארץ בשנה הבאה וגובה סל הקליטה, שירותי הרווחה ותשלומי הביטוח הלאומי לזכאים, הסיוע לדיור לאוכלוסיות חלשות, סלילת כבישים ובניית מחלפים שהוחל כבר בבנייתם ואלה שבנייתם תחל בשנה הבאה.

להבטחות אלה יש כנראה גם כיסוי, שכן בכל משרד ממשלתי ניתן לקצץ כמה עשרות מיליוני שקלים בלי להכאיב יותר מדי לאזרחים. אולם המרגיז מכל בחבילת ההצעות שמניח הבוקר שר האוצר על שולחן הממשלה הוא פרק המסים. רק לפני כמה שבועות התפאר שוחט בעובדה כי ממשלת העבודה רק הורידה מסים בשלוש שנות שלטונה. זיכוי ממס הינו מס שלילי. דינו של ביטול הזיכוי (במקרה שלנו, נקודת זיכוי לאשה נשואה) הוא כדינו הכבדת נטל המסים.

מעבר לעובדה שכל תוספת המסים נופלת בחלקן של הנשים הנשואות ללא ילדים, ואלה שיש להן ילד אחד, מעורר כל המהלך כמה הרהורים על תבונת האוצר. כדי לחסוך 250 מיליון שקל בשנה, מוכן שר האוצר לחזור למדיניות הזיגזג הישנה ולהסתכן באובדן אמינות, שמאז פרשת מיסוי הבורסה בלאו הכי איננה מי יודע מה. נקודת הזיכוי הנוספת ניתנה לנשים הנשואות לפני פחות משמונה חודשים, כפיצוי על פגיעתו של חוק הבריאות החדש. מאז לא קרה דבר. מס הבריאות ממשיך להלום בנשים הנשואות, שנהנו קודם לכן מהנחות בתשלומים לקופות החולים, ורק עובדה אחת הובהרה פעם נוספת: האוצר נתן, האוצר לקח, וחוזר חלילה.

הסכם להעברת 8 סמכויות אזרחיות לפלסטינים בגדה ייחתם היום בקהיר

היום מתחדשות השיחות באילת בנושא המים; פרס: מקווה לחתימת הסכם הביניים במהלך ספטמבר; הפגנת תמיכה בשלום ביוזמת המועצה לשלום וביטחון

מאת מוטי בסוק

ההסכם להעברת שמונה סמכויות אזרחיות בגדה לידי הפלסטינים אמור להחתם היום אחרי הצהריים בקהיר, בטקס חגיגי. מתאם הפעולות בשטחים, אלוף אורן שחור, וחבר הרשות הפלסטינית, ג'מיל טריפי, יחתמו על ההסכם להעברת סמכויות בתחומי העבודה, ביטוח, מסחר ותעשייה, גז ודלק, שלטון מקומי, סטטיסטיקה, דואר וחקלאות.

היום תתקיים התייעצות בראשות ראש הממשלה יצחק רבין, ובהשתתפות שר החוץ וראשי המשלחת הישראלית ל"שיחות אילת", על הסיכומים שהושגו בשבוע שעבר ועל העמדות שתציג ישראל בשיחות השבוע. מאוחר יותר יתחדשו השיחות באילת, הפעם בצוותים מצומצמים. היום גם יחלו באילת השיחות על כמויות המים הנוספות שישראל תעביר לפלסטינים בתקופת הסדר הביניים. כמויות אלו יבואו מהאקויפר המזרחי. בראש המשלחת הישראלית לשיחות יעמוד נח כנרתי.

ביום שישי פירסמו אורי סביר ואבו עלא, ראשי המשלחות הישראלית והפלסטינית לשיחות אילת, הודעה משותפת הקובעת כי עם תום שבוע השיחות החמישי באילת, שתי המשלחות הגיעו "לנוסח משולב של מלוא הסכם הביניים, על נספחיו השונים, העוסקים בביטחון והערכות מחדש, בחירות ועניינים אזרחיים, והתקדמו לעבר סיכום הנספח המשפטי. תוספת שיתוף הפעולה (בסך הכל כ־260 עמוד). בכל הנושאים הללו השיגו קבוצות העבודה השונות התקדמות מהותית לעבר הסכם מפורט ומאוזן, כמו גם לעבר יצירת מנגנונים אפקטיביים לישום ולשיתוף פעולה. קבוצות העבודה השונות הגיעו לנוסח משולב ב־40 התחומים האזרחיים ולהסכם על כ־25 מהם.

התקדמות חשובה הושגה בתחומי התקשורת והמים. בנספח הביטחון והפריסה מחדש הושגה התקדמות מהותית, למרות שבנושא החשוב של חברון לא הושגה כל התקדמות. במסגרת סדר היום של השבוע הבא ידונו שתי המשלחות בנספחים

(המשך בעמוד 2)

[...]ה הרביעית בט[...]ה בקו 26: חנה [...] מירושלים [...]מות

מאת א[...]דרינג־גרסיא

[...] האשה שנהרגה בפיגוע שבוצע בי[...] שעבר בקו 26 בירושלים. האשה, ח[...]אה, בת 54 משכונת קרית־משה בי[...]ים, זוהתה ביום שישי בערב על ידי [...] משפחתה.

חנ[...]יא הקורבן הרביעי בפיגוע. [...]שה לפני זמן קצר מבעלה [...]תקה מהחיים החרדיים. היא [...]תגורר בשכונת קרית־משה, [...] משפחתה, אך בגופה, עקב [...] שנוצר בינה לבני משפחתה [...] הגופה עד יום שישי האחרון. [...]ת לחשוף כל פרט על חייה [...] מאפשרת גישה של אנשים [...]

[...]וג שלא להשהות את המת [...], והלווייתה של חנה נאה [...] בשעת לילה מאוחרת, עם [...] משפחה חברים ורחוק מעיני [...]

מט[...] חיל האוויר [...]קפו בסיסי [...]אללה בלבנון

מאת אהרון קליין

מטוסי חיל האוויר תקפו אתמול בשעות הערב יעדי מחבלים באיזור ג'בל צאפי בדרום לבנון. דובר צה"ל מסר, כי טייסי חיל האוויר דיווחו על פגיעות טובות במטרה, וכי כל מטוסינו שבו בשלום לבסיסם. היעד שהותקף שימש בסיס פעילות לארגון החיזבאללה.

עוד נמסר, כי אתמול אחר הצהריים הופעל מטען חבלה לעבר חיילי צה"ל שהיו בפעילות מבצעית באיזור רכס עלי טאהר בגזרה המזרחית של איזור הביטחון בדרום לבנון.

מהפיצוץ נפגע חייל צה"ל באורח קל. באותה שעה נורתה באותו איזור אש מרגמות. צה"ל וצד"ל השיבו אש לעבר מקורות הירי.

עיראק הצטיידה ב־200 פצצות וראשי קרב ביולוגיים לפני מלחמת המפרץ

כך התגלה בדוח שחשף אקאוס בפני מועצת הביטחון של האו"ם; כמאל האסן לעיתון "אל־חיאת": "עדיין יש שבויים כוויתים בעיראק; אחשוף המידע בזמן המתאים"

מאת מרים פוקס והסוכנויות

ממשלת עיראק ציידה את בסיסי הצבא העירקי ב־200 פצצות וראשי קרב חמושים בנשק ביולוגי, וזאת עוד בטרם פרצה מלחמת המפרץ. בנוסף השקיעה מאמץ בפיתוח מטוס ללא טייס לשיגור הנשק הביולוגי, וכן השקיעה מאמץ מוגבר בפיתוח נשק גרעיני עד אפריל 1991. מידע זה עולה מדוח שהגישה למועצת הביטחון ועדת האו"ם להשמדת נשק להשמדה המונית של עיראק.

על פי הדוח, עיראק פעלה בהתאם לתוכנית חירום של שמונה חודשים, שמטרתה היתה ליצור נשק גרעיני עד אפריל 1991. לשם כך התכוונה עיראק להשתמש באורניום, שיועד לכורים גרעיניים למטרות שלום והיו בביקורת של הוועדה הבין־לאומית לאנרגיה גרעינית. תוכנית חירום עיראקית זו הוכשלה על ידי הפצצות בעלות הברית בינואר 1991, שלושה חודשים לפני תאריך היעד, שבהן נהרסו מתקני הגרעין של עיראק. למומחי הוועדה הבין־לאומית לאנרגיה גרעינית לא ברור אם עיראק היתה עומדת במשימתה במועד המתוכנן.

רולף אקאוס, יו"ר ועדת האו"ם להשמדת נשק להשמדה המונית של עיראק, גילה שמיד לאחר שמועצת הביטחון קיבלה, בדצמבר 1990, החלטה לצאת למלחמה נגד עיראק, הורתה ממשלת עיראק לחמש פצצות וראשי חץ של טילי סקאד בנשק ביולוגי מסוג אנטראקס, בוטולין ואפלאטוקסין. את הפצצות והטילים החמושים החלה עיראק לשגר לבסיסי צבא. חמישים פצצות ועשרה טילי סקאד חומשו באנטראקס, מאה פצצות ו־15 טילי סקאד חומשו בטוקסין הבוטולין ו־16 פצצות בחומר אפלאטוקסין. אקאוס גילה גם שעיראק מודה עתה שהיו ברשותה כמויות של אנטראקס, גדולות פי עשר מאלה שהודתה בהן עד כה, וכמו כן שהיה בידה חומר רעיל נוסף, מסוג אפלאטוקסין, שעד בה לא הודתה בקיומו.

לדברי אקאוס, הצליחה עיראק לייצר באופן עצמאי כמה טילי סקאד במתכונת 819, הסקאד שקנתה מברית־המ"מ, וניסתה לפתח מטוס ללא טייס כדי לשגר נשק ביולוגי על ידי פיזור מן האוויר. אך לבסוף החליטה להשתמש בפצצות ובטילים.

להערכתו של אקאוס, לא השתמשה עיראק בנשק ההשמדה ההמונית שהיה ברשותה בשל אזהרתו החמורה של שר החוץ אז, ג'יימס בייקר, אשר במפגש עם שר החוץ העיראקי, טארק עזיז, התריע שאם תשתמש עיראק בנשק זה, הדבר יביא "לתוצאות חמורות". לדעת פרשנים באו"ם, איום זה התקבל ברצינות על ידי מושל עיראק ומנע שימוש בנשק הביולוגי. עם זאת, לא ברור כמה נזק היה נגרם, אם אכן היתה עיראק משגרת נשק ביולוגי. שכן, למרות שיש לנשק זה פוטנציאל אדיר לגרימת נזק, עוצמת פעילותו תלויה בפיזורו, ואלו תלויים בתנאי מזג האוויר וגורמים חיצוניים נוספים.

בטרם ימליץ אקאוס בפני המועצה אם להסיר או להמשיך בסנקציות שהטילה מועצת הביטחון על עיראק, יצטרכו אנשי הוועדה לבחון עוד אלפי מסמכים. חברים במועצת הביטחון אמרו שהדוח היה מצמרר, וידחה כנראה את הסרת הסנקציות הכלכליות מעיראק. דיון על כך היה אמור להתקיים ב־9 בספטמבר.

שגרירת ארה"ב באו"ם, מדלן אולברייט, אמרה לאחר ישיבת מועצת הביטחון עם אקאוס כי "האמברגו על עיראק לא יוסר בקרוב. "החשיפות האחרונות על ושל בגדאד אומרות הרבה על אמינות הממשלה העיראקית, ועל האיום המתמשך מצדה על האזור. הדבר ישפיע על הסרת העיצומים", אמרה.

הגנרל העיראקי העריק, חתנו של סדאם

(המשך בעמוד 2)

ראש הממשלה ושר המשפטים החליטו לזרז את השלמת חוק השב"כ החדש

מאת מוטי בסוק

ראש הממשלה, יצחק רבין, ושר המשפטים, דוד ליבאי, החליטו ביום שישי לזרז את השלמת חוק השב"כ החדש, כדי לעגן בחוק את הסמכויות ואת גבול השימוש בכוח של שירות הביטחון הכללי.

בכך מקווים רבין וליבאי להביא לסיום את העימותים הקשים בתוך הממשלה, ואת המחלוקת בין השב"כ למשרד המשפטים, על סמכויות חוקרי השב"כ להשתמש באמצעים דרסטיים בחקירת מחבלים. החוק החדש אמור לעגן מבחינה קונסטיטוציונית את סמכויות הממשלה וועדת החוץ והביטחון של הכנסת בנושא השב"כ, ולהתאים את שיטות החקירה של הארגון לאופי המשתנה של הטרור ולמידת הסכנה הנשקפת ממנו. החוק החדש אמור להיות חלק מחוקי היסוד של ישראל.

רבין וליבאי קראו, בתום ההתייעצות שקיימו ביום שישי, להפסיק את הוויכוח המתנהל בציבור בין גורמי הביטחון והגורמים המשפטיים על שיטות החקירה של השב"כ, מחשש שהוויכוח יגרום לגילוי סודות בתחומים שיסייעו לארגוני הטרור.

כזכור, ביום חמישי התנהל ויכוח חריף בוועדת השרים לענייני השב"כ, על גבול השימוש בכוח בחקירות השב"כ. חלקים מהוויכוח דלפו לציבור, למרות בקשה מפורשת של ראש הממשלה למנוע זאת.

"יותר שיקול דעת"

(ע). - ראש השב"כ לשעבר, יעקב פרי, קרא ביום שישי להעניק לראש השב"כ שיקול דעת רחב יותר מזה שיש לו כיום.

פרי, שרואיין בתוכנית הערוץ השני, העריך כי אילו היה ניתן לראש השב"כ שיקול דעת כזה יתכן שהיו תוצאות אחרות בחקירת המחבל במוצאי שבת. הוא טען כי יש להפסיק את הוויכוח הציבורי על היקף סמכויות השב"כ. "לכלים שנמצאים בידי השב"כ חסר היום שקט, נחישות ועוצמה, שצריכה להוביל עד לחוקר בחדר החקירות, ואין צורך לעבוד לשם כך על החוק", הוסיף.

בהתייחסו לשאלת הטלטולים, אמר פרי, כי לראש השב"כ לא יכולה להיות ידיעה מלאה על כל מה שנעשה בכל חדר חקירות בכל רגע נתון. לדבריו, בתקופת שירותו היו גם מקרים שבהם דברים נודעו לו בדיעבד. "עיקרון הפצצה המתקתקת חל על כל נחקר במידה שרמת המודיעין לגביו היא כזו שהשימוש בשיטות [illegible] יכול בסבירות גבוהה להציל חיי אדם", הוסיף.

הרצוג: אין להגביל

הנשיא לשעבר, חיים הרצוג, תקף אתמול את הגורמים המשפטיים שתובעים להגביל את שיטות החקירה של השב"כ.

בראיון ביומן השבועי של גלי צה"ל, "במצב הנוכחי", אמר הרצוג: "לא ייאמן מה שקורה. זה שישנם גורמים שעומדים בעד השב"כ מלנצל את כל מה שהוא יכול כדי לגלות את האמת, אולי בטרם פיגוע, זה מראה שירדנו מהפסים. השב"כ הוא גורם יוצא מהכלל, וצריך לתת לו לעשות את העבודה ולא להתערב. במצב היום צריך לתת לשב"כ יד חופשית. זו מלחמה וצריך לנהל אותה בכל צורה שמנהלים מלחמה, עד שנפתור את בעיית המחבלים המתאבדים".

הרצוג גם מתח ביקורת על הפומביות שניתנה לשיטות החקירה של השב"כ ואמר: "כל הדיונים הציבוריים האלה על טלטולים – איפה נשמע בעולם דבר כזה? אני עוד לא ראיתי מדינה שנכנסים בה לפירוט כזה ומבלים גורם חיוני כמו השב"כ".

3 מחבלים נהרגו בלבנון

אלוף לוין: יש הסלמה בפעולות החזבאללה ואנחנו מטפלים בה

מאת אורי שרון

"יש הסלמה בפעולות חזבאללה, ואנחנו מטפלים בה. ככל שהמחבלים נאחזים יותר טוב בשטח ובקרב תושבי לבנון, כך הם מפנים יותר אנרגיה ומאמצים לפעולה צבאית", אמר אתמול אלוף פיקוד הצפון, עמירם לוין, בעקבות פעולת כוח צנחנים כנגד אנשי חזבאללה בדרום לבנון, ביום חמישי בלילה.

דובר צה"ל הודיע כי שלושה מחבלים נהרגו ביום חמישי בהיתקלות בין כוח צה"ל לחוליית מחבלים בגזרה המזרחית מצפון לאזור הביטחון בדרום לבנון. במהלך ההיתקלות נפצע חייל צה"ל באורח בינוני ופונה לקבלת טיפול בבית חולים. כוח צה"ל, שפעל באיזור הררי בגזרה המזרחית מצפון לאזור הביטחון בדרום לבנון נתקל סמוך לשעה 21:30 בחוליית מחבלים, הסתער והרג שלושה מחבלים. בהיתקלויות מאז השבת האחרונה נהרגו 9 מחבלים. אלוף פיקוד צפון, האלוף עמירם לוין, שיבח את פעילותו של הכוח.

אלוף לוין דיבר בעת ביקור שערך אצל פצוע מהפעולה, סמ"ר גדי ירקוני, בבית החולים רמב"ם (ראה ידיעה נפרדת).

האלוף הוסיף: "הערוך הלוחמה של חזבאללה הם ברמה גבוהה, ואנחנו מוכנים ופועלים נגדם. נמצא את השיטות להכות במחבלים. מה שקרה באותו לילה הוא עוד פעולה שהתוצאה שלה מוצלחת. כוח חי"ר פעל בשטח הררי קשה, פגע מטווח קרוב, הסתער, הרג שלושה מחבלים וחזר לשטחנו. לצערנו, יש לנו גם פצוע".

בתשובה לשאלה, האם פעולת צה"ל מחוץ לאזור הביטחון היא שגרתית, השיב האלוף לוין: "אנחנו תוקפים את המחבלים. בכל מקום שנמצא אותם – נרדוף אחריהם ונפגע בהם".

לשאלה האם אין חשש שפעולות כאלה יגרמו לירי קטיושות מלבנון, השיב האלוף: "יש חשש לכל דבר, אך אין דרך להילחם בלי להילחם. אנחנו לוקחים את כל התגובות בחשבון. אני מקווה שהחזבאללה לא יביא אסון על תושבי דרום לבנון על ידי ירי קטיושות".

אמו של גדי ירקוני שנפצע בלבנון

"עיניים זה דבר חשוב, אבל הכי חשוב שהבן שלי בחיים"

מאת אורי שרון

סמ"ר גדי ירקוני, בן 21, מיחידת צנחנים מובחרת, שוכב במחלקת העיניים בבית החולים רמב"ם ועיניו מכוסות. הוא נפגע ביום חמישי בערב מרסיסים, בעת פעולה של כוח צנחנים נגד אנשי חזבאללה בדרום לבנון. הוא הובהל לבית החולים רמב"ם בחיפה. אלוף פיקוד צפון, עמירם לוין, שביקר אותו שלשום, ביקש לעודדו: "אתה יודע שכל החיילים חזרו וכל המחבלים נהרגו", שאל האלוף, והפצוע השיב בשקט: "כן".

החייל, שמצבו יציב, התלונן על כאבים בעיניו, בראשו ובידו הימנית. האלוף נועץ במנהלת, ד"ר מיכאל גלבוע, הרגיע את הפצוע: "לפחות תנוח קצת. לא בוער כלום".

האם לאה סיפרה כי בנה תיכנן לאחר שחרורו, במארס הקרוב, לעבוד, לטייל בעולם וללמוד. "נכון שעיניים זה דבר חשוב, והעיקר שהבן שלי בחיים, וזה מה שהכי חשוב. הוא יידע להתגבר. אנחנו נעזור לו בתקופת השיקום".

גדי לא סיפר לאימו שהוא משרת בלבנון. הוא העדיף לשוחח על כך עם אביו, שאול, שבעבר שירת אף הוא בצנחנים. "גם ככה דאגתי. איך אפשר שלא לסלוח לו על זה שלא אמר לי את האמת, שהוא משרת בלבנון", שאלה האם.

למשפחת ירקוני, שמתגוררת במושב בית עובד, יש גם שתי בנות, בת 25 ובת 23. לאחר חצות יום חמישי טילפן גדי להוריו וסיפר שהוא נמצא בבית החולים, ו"הכל בסדר". האם הביאה בגדים לבנה, כי סיפרו לה שהוא נפגע באורח קל. כשהגיעה – נוכחה כי פציעתו קשה.

נהרג חייל צד"ל

(ע.) - חייל צד"ל נהרג ביום שישי אחר הצהריים מהתפוצצות מטען חבלה גדול בדרום לבנון. המקרה אירע סמוך לכפר חולה, בגזרה המזרחית של אזור הביטחון. באירוע נפצעה קל אזרחית לבנונית, שהיתה ברכב שבו נהג החייל שנהרג.

לאחר האירוע התנהלו חילופי אש ארטילריים בין צה"ל, צד"ל למחבלים. יצוין כי השבוע נהרגו שלושה לוחמי צד"ל.

דרכו של פועל מהרצועה למקום עבודתו בישראל אורכת כשעתיים

בעקבות ההחלטה להתיר כניסה רק דרך מחסום ארז

מאת רמי שני

דרכם של הפועלים מהרצועה למקום עבודתם בישראל אורכת לעיתים כשעתיים, ואף למעלה מזה. זאת בעקבות ההחלטה להתיר כניסת פועלים רק דרך מחסום ארז.

עובדים שגרים בדרום הרצועה נוסעים במשך כשעה עד למחסום ארז. שם הם ממתינים לבדיקה ביטחונית, בטרם צאתם במונית או בהסעה מאורגנת למקום עבודתם. לגבי חלקם מקום העבודה נמצא בשטחים חקלאיים מול ביתם, מהעבר הישראלי של הגבול. עלות הנסיעה מוכפלת בחלק מן המקרים, והמעסיק נושא בה. הפועל עצמו מגיע עייף למקום עבודתו, מתלאות הדרך.

"החלטה זו פירושה המשך הסגר על הרצועה", הודיע השבוע מאיר יפרח, יושב ראש הוועדה החקלאית בחבל אשכול. במכתב ששלח לשר החקלאות שיקה ארז ביקש יפרח כי יינתן אישור מעבר לכ-400 הפועלים העובדים בחבל אשכול לעבור דרך מחסום סופה.

ממשרד החקלאות נמסר כי הטיפול בנושא בידי משרד הביטחון. במערכת הביטחון נמסר כי בימים הקרובים צפויה הודעה המאפשרת כניסת פועלים דרך שאר מעברי הגבול.

עם הטלת הסגר התריעו החקלאים בנגב המערבי על נזק שייגרם להם בתקופה הנוכחית, שהיא קריטית מבחינת ההכנות העונתיות.

רבנים מניו יורק מגיעים להפגין תמיכתם בשלום

מאת מרים פוקס, ניו יורק

משלחת רבנים מניו יורק יוצאת השבוע לישראל כדי להביע את תמיכתה במדיניות השלום של ממשלת ישראל.

המשלחת היא נציגות מועצת הרבנים של ניו יורק, המאגדת כ-800 רבנים משלושת הזרמים: רפורמים, קונסרבטיבים ואורתודוקסים. מטרתה לחזק את ידי ממשלת ישראל במדיניות השלום שלה, מול קולות הרבנים המתנגדים לתהליך השלום. המשלחת מתכוונת להדגיש שהרבנים אינם גוף אחיד מבחינת השקפתם, וכי בקהילה הדתית בארה"ב יש דעות שונות. "הזרמים המרכזיים ביהדות אמריקה תומכים במדיניות הממשלה", טוענת מועצת הרבנים.

במסגרת הביקור ייפגשו חברי המשלחת עם נשיא המדינה, עזר וייצמן, עם ראש הממשלה, יצחק רבין, שר החוץ שמעון פרס וראשי האופוזיציה, ביניהם בנימין נתניהו.

ארה"ב לאזרחיה: הימנעו מנסיעה בתחבורה ציבורית בישראל

(ע'-יא.אף.פ.) - ארה"ב חידשה ביום שישי אזהרה קודמת, המליצה לאזרחיה שלא להשתמש בתחבורה הציבורית בישראל עקב סכנת הפיגועים.

בהודעה מטעם משרד החוץ נאמר כי אזרחי ארה"ב, הנמצאים בישראל, מתבקשים להימנע מנסיעה באוטובוסים, מלבד אלה המיועדים לתיירים, ומקביעת מפגשים בתחנות.

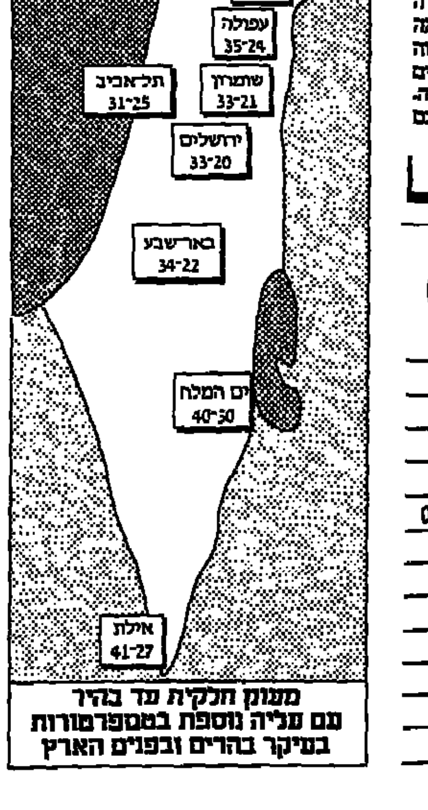

מעונן חלקית עד בהיר עם עליה נוספת בטמפרטורות בעיקר בהרים ובפנים הארץ

סופשבוע בטלוויזיה / חיים נגיד

מלפפונים חמוצים

תכניות סוף השבוע בערוץ 1 ובערוץ 2.

אם הייתי יכול לבחור בין תכניות סוף השבוע של ערוץ 1 לבין תכניות ערוץ 2, הייתי בוחר כמו 900 אלף ישראלים אחרים לנסוע באוגוסט לחו"ל.

לא שיש לי טענות לאנשי ערוץ 1 או 2. הם עושים את מלאכתם נאמנה. זו המציאות, שמופיעה כל פעם מחדש, שמסופרת ביומני החדשות. כלומר, המציאות, כפי שעורכי היומנים מחליטים לספרה: לבחור את האייטמים, להעמידם זה בצד זה, לצרף תמונות לתמונות, וכך לקבוע את הלך הנפש הציבורי ואת סדר היום הלאומי, לקראת כניסת השבת.

אחרי הראיון עם אחד מראשי האופוזיציה העיראקית, בשבוע שעבר, שפירט את חזון אחרית הימים נוסח סדאם חוסיין, ראינו השבוע כתבה מזעזעת של מנחם הדר על השב"כ הפלסטיני שמכה ומענה את תושבי האוטונומיה (ולא רק אותם), בשיטות שכמו נלקחו ממרתפיו של הרוזן דרקולה. הלקח המבעית לא היה רק שאין שום קשר בין העינויים הללו לבין המודעות לפגיעה בדמוקרטיה ולעקרונות היפים באמת של "בצלם", אלא שאין בין זה לבין איתור אנשי החמאס שום קשר, למרבה הצער.

כמה דקות לפני כן היה אפשר לראות במהדורת החדשות את הדם המותז על הקירות, ואת עקבותיו שלא נמחו עדיין מהמרצפות שעליהן נגררו שני מבוקשי החמאס, שנהרגו בפעולת צה"ל; טרקטור ישראלי הרס את הבית שבו נהרגו השניים, ואחר כך אביו של אחד מהם פורץ במחול קדושים סוער, ואמו של השני אמרה: "הלוואי שכל ילדי ימותו מות קדושים".

לרגע הוקרנה תמונה של חייל ישראלי עטוף טלית, מתפלל מנחה. וכמו מאליה, הבליחה התחושה הדטרמיניסטית שהסכמי אוסלו לא יפיגו את השנאה ההולכת ותופחת כמו מוגלה בפצע דלקתי. חיזקה תחושה זו הכתבה של מיכל קפרא על השימוש בילדים בהפגנות המתנחלים. אלה לומדים לצעוק, מגיל עשר, במקהלה מדברת: "נקמה בערבים, נקמה בערבים".

"ועכשיו להיבט אחר של חיינו", אמר דוד ויצטום, מחליפו של ישראל סגל בערוץ 1, "הסחר בנשים באזור הזנות של התחנה המרכזית הישנה בתל-אביב".

תכניות הבידור השבועיות, שמעולם לא היו מרנינות במיוחד, למען האמת, לקחו פסק זמן השבוע. הפרק בסדרה "שולחן לחמישה" לא שודר, בלי שום הסבר או הודעה מוקדמת. "הסנדוק מס' 2" הוקרן בפעם המי יודע כמה, התוכניות "ארטה" לא הבטיחו גדולות, ובערוץ 2 הגישו שני מנחים, לא אחד, את שאלון "אנשי השנה" שנבחרו בסקר מאזינים, ובו מועמדים תמוהים כמו אנשי תיאטרון וספרות שלא עשו השנה שום דבר חדש אלא כנראה מוכרים לרוב הנשאלים. בכלל, זו היתה תכנית מתארכת ללא צורך, שנותרה בזכרוני בעיקר בשל אותות הפתיחה המכוערים שחזרו בה באובססיביות מרכזת.

לפחות דבר חיובי אחד אפשר לזקוף לזכות ערוץ 1 השבוע. אין לחשוד בו, שהוא מתחרה על הרייטינג של ערוץ 2, לפחות לא בליל שבת. אבל גם בערוץ 2 לא היתה מלחמת תרומה על שיאי צפייה. אולי 900 אלף הישראלים שיצאו החודש לחו"ל הופכים את המאמץ הזה למיותר. הרושם הוא שהכל מחכים ל-6 בספטמבר, כשיתחיל התכנון החדש. ובינתיים ממלאים את המרקע בתמונות מרצדות, שמשדלות את הצופים: שילמתם את האגרה? יפה. עכשיו כבו את הטלוויזיה, דברו זה עם זה, קיראו ספר טוב, צאו לבלות, ורק אם אין לכם ברירה – התבוננו בפירות עונת המלפפונים החמוצים שלנו.

דבר DAVAR
מייסד ועורך ראשון: ברל כצנלסון
עורך ראשי: חן בן-ישי
המו"ל: "דבר בע"מ"
נדפס ב"דפוס החדש" בע"מ — רחוב הומה ומגדל 2, ת"א
המערכת והמנהלה תל-אביב — סניפים:
רחוב שינקין 45 ת.ד. 199, מיקוד 65233 — ירושלים: רחוב הלל 16
טלפון: 03-5286141 (6 קווים) — טלפונים: 02-256873, 02-256589
פקסימיליה: 03-6294783 — חיפה: רחוב הנביאים 27
מחלקת המנויים: 03-5281105 — טלפון: 04-620111
מחלקת המודעות, טלפונים ישירים
5286156, 5281860, 6298032
פקסימיליה מודעות: 03-6298032
טלפון לפניות הציבור 07.00-22.00, 03-5286141 הפצה "יד" 03-377056
אין המערכת אחראית לתוכן המודעות ואינה מחזירה כתבי יד

חוסיין מלך ירדן ושר החוץ המצרי, עמרו מוסא, נפגשו אתמול בעמאן (צילום: א.פ.)

מובראק הציע להעניק לסדאם חוסיין מקלט מדיני במצרים

שר החוץ המצרי נפגש אתמול עם המלך חוסיין

מאת דן אבירן

שר החוץ המצרי, עמרו מוסא, ערך אתמול ביקור חטוף בירדן, מסר שדר מהנשיא מובראק למלך חוסיין, ונטל שדר תגובה מהמלך הירדני לנשיא המצרי. לפני פגישתו עם המלך, נועד מוסא לשתי פגישות נפרדות עם ראש ממשלת ירדן, זייד בן שאכר, ועם שר החוץ הירדני, עבד אל-כרים אל-כבריטי.

מוסא תיאר את שיחותיו בירדן "כחיוביות וחשובות". הוא אמר שנדונו בהן ההתפתחויות בעיראק, עקב עריקתו של חוסיין כאמל לירדן, מצב תהליך השלום – בעיקר בעיית חברון והעדרו הפלסטיני בכלל – והכנות לקראת כינוס הועידה הכלכלית האזורית בעמאן [illegible] אוקטובר, והמצב בבוסניה והעמקת [illegible] הדו-צדדיים בין מצרים לירדן.

דומה כי הביקור נועד [illegible] מחלוקות בירדן.

מובראק נעלב על שלא הוזמן לנאום בפתיחות הוועידה, והחליט שלא להשתתף בה. לא ברור אם שיחותיו של שר החוץ המצרי הביאו ליישור ההדורים בין שתי הארצות בסוגיה זו. ראש ממשלת ירדן אמר בתום פגישתו עם מוסא, כי הוא מקווה שהתיאום עם ממשלת מצרים בעניין הועידה הכלכלית יימשך, וכי ההשתתפות המצרית בוועידה תהיה אפקטיבית ותתרום להצלחתה.

מחלוקת נוספת בין מצרים לירדן נוגעת ליחס לעיראק. הנשיא מובראק מתח בסוף השבוע ביקורת על נאומו האחרון של המלך חוסיין, בו תמך בגירסת חוסיין כאמל, לפיה סדאם חוסיין התכוון לפלוש בראשית החודש לכווית ולסעודיה.

מובראק הגדיר דברים אלה כ"פארסה", בציינו כי סדאם אינו מסוגל עתה לתקוף אף אחת משכנותיו הערביות, מה גם שארה"ב תיגברה את כוחה הצבאי במזרח התיכון כדי להרתיעו מפני כל נסיון לאיים על שכניו.

נראה שהמלך חוסיין אינו מתנגד להפלתו של סדאם על-ידי התערבות אמריקאית בעיראק, בעוד מובראק מתנגד לכך בתקיפות. בראיון שהעניק אתמול הנשיא המצרי לעיתון "אל-חיאת" הוא אמר, כי שאלת שינוי המשטר בעיראק נתונה בידי העם העיראקי בלבד, וכי הוא מתנגד לכל מעורבות של מדינה זרה.

מובראק גילה, כי במהלך מלחמת המפרץ הוא יעץ לנשיא ארה"ב דאז, ג'ורג' בוש, שכוחות אמריקאים לא יעלו על בגדאד להפלת המשטר בעיראק, כנראה מחשש שהדבר יעורר גל שנאה לארה"ב בקרב ההמונים הערביים.

עוד גילה מובראק, כי בשיחתו האחרונה עם המלך חוסיין, שנערכה לפני כשבועיים באלכסנדריה, הוא הציע את נכונות ממשלתו להעניק מקלט מדיני לסדאם חוסיין במצרים, אם על-ידי כך יושם קץ למצוקתו של העם העיראקי.

הסתייגותו של מובראק ממהלכי המלך חוסיין בעניין העיראקי נובעת גם מהתנגדותה של מצרים מהתחרות הירדנית למעמד מנהיגות בעולם הערבי – תפקיד שמובראק שומר לעצמו.

נאומו האחרון של המלך חוסיין, בו הדגיש כי אין לו שאיפות שלטון בעיראק – למרות היותו נצר למשפחה ההאשמית ששלטה שם בשעתו – עורר ביקורת בקרב ארגוני הסירוב הפלסטיניים. אלה האשימו את המלך חוסיין בכוונות לתפוס את השלטון בעיראק אם יפול בקרוב משטרו של סדאם. תגובות שליליות על נאום המלך, מנימוקים דומים, השמיעו גם לוב ואיראן.

מובארק דבק בעמדתו: "על ישראל להעמיד לדין הקצינים שרצחו"

מאת דן אבירן

הנשיא מובראק אמר אתמול לעתון "אל-חיאת" היוצא לאור בלונדון, כי הוא דבק בעמדתו שעל ממשלת ישראל להעמיד לדין את הקצינים והחיילים הישראלים שרצחו שבויים מצריים במבצע סיני ובמלחמת ששת הימים.

מובראק אמר באותו הראיון, כי ממשלתו ממשיכה לראות בעין לא יפה את אחזקת הנשק הגרעיני בידי ישראל. הנשיא המצרי אמר, כי "ברגע לא מתרחשת ממשלת מצרים את הויכוח עם ישראל בסוגיה זו, אולם לאחר שתהליך השלום יגיע לסיומו היא תעלה זאת שוב במערכת היחסים הדו-צדדית בין שתי הארצות ובזירה הבינלאומית. אין זה הגיוני מבחינתנו שמדינה באזור תחזיק בנשק אטומי" אמר מובראק.

שוטר נפגע בהפגנת חרדים

מאת אורי רודריגז-גרסיא

שוטר מיחידת הסיור של משטרת ירושלים נפגע אמש מהשלכת אבן בפניו, בעת הפגנת חרדים ברחוב בר-אילן.

המשטרה עצרה את אחד המפגינים.

ההפגנה התקיימה לאחר הפסקה אשר עשו החרדים בהפגנות השבת ברחוב בר-אילן בעיר. החרדים מבקשים, כזכור, לסגור את הרחוב שמשמש ציר תנועה ראשי בירושלים בשבתות. אמש לאחר צאת השבת הגיעו כ-150 מפגינים חרדים למקום. המפגינים ניסו לחסום את התנועה, הבעירו פח-זבל ויידו אבנים בשוטרים במקום. כוח משטרה שהגיע למקום פיזר את המפגינים בכוח, ועצר לחקירה מפגין אחד.

דובר משטרת ירושלים מסר ש"במהלך ההפרעות של חרדים ברחוב בר-אילן נפגע קל שוטר אחד". הדובר לא קשר הפגנה זו לארועי השבוע הקודם.

בני נוער חרדים יידו במוצאי שבת אבנים לעבר מכוניות ערביות, שהלכו על כביש מס. 1 בירושלים, ונפצו שמשה של משאית ערבית. בני הנוער התרכזו במקום בשעת הערב. לאחר הפגיעה במשאית נמלטו מהמקום. מהמשטרה נמסר כי נפתחה חקירה.

הממשלה תאשר

(המשך מעמוד 1)

זו תופעל בהדרגה ועלותה לקופת המדינה בשנת התקציב הבאה נאמדת בכ-60 מיליון שקל. במקביל, יקטן שיעור ההוצאה המוכרת לעצמאים בגין תשלומיהם לביטוח הלאומי מ-64 ל-50 אחוז. סך כל השינויים המוצעים בתחום המסים אמור להגדיל את הכנסות המדינה ממסים ב-220 מיליון שקל.

תקציב המדינה ברוטו (כולל החזרי חובות) יסתכם בשנה הבאה ב-159.7 מיליארד שקל. לאחר אישור התקציב בממשלה יכין האוצר הצעת תקציב מפורטת ומעודכנת למחירי 1996, והיא תוגש לאישור הכנסת ב-29 באוקטובר. התקציב המעודכן שיוגש לכנסת יסתכם ביותר מ-170 מיליארד שקל. ההערכה היא כי בכנסת צפויים למשרד האוצר ולתקציב יותר מכשולים מאשר בממשלה. שר האוצר, אברהם שוחט, הזדרז כבר בשבוע שעבר להזהיר את חברי הכנסת והודיע כי אם הם יכניסו שינויים מהותיים בתקציב, הוא ימליץ לראש הממשלה למשוך את ההצעה וללכת לנשיא.

עיראק הצטיידה

(המשך מעמוד 1)

חוסיין, סדאם כאמל חסן, אמר בראיון שפורסם בעיתון "אל-חיאת" המופיע בלונדון, ביום שישי, כי עיראק מחזיקה עדיין שבויים שנלקחו בתקופת כיבוש כווית – מאוגוסט 1990 ועד פברואר 1991. "אכן, עדיין יש שבויים. אחשוף את המידע בזמן מתאים", אמר. כווית ציינה בשבוע שעבר כי היא מצפה לקבל מהגנרל העריק מידע הנוגע ל-605 בני אדם המוחזקים כנראה בעיראק. בספטמבר שעבר הודתה עיראק בראשונה כי עצרה 23 אזרחים כוויתים, אולם הטעימה כי עקבותיהם נעלמו בהתקוממות שהתחוללה בדרום עיראק, במרס 1991.

בראיון ל"אל-חיאת" ציין הגנרל כאמל חאסן כי בכוונתו לבקר בסעודיה ובכווית ולבקש את סיוע שתי המדינות, במטרה להביא לשינוי המשטר העיראקי. עריקתו של הגנרל חסן ב-8 באוגוסט לירדן, זכתה להתייחסות חשדנית ביותר מצד שליטי כווית, שהדגישו את תפקידו בתקופת הכיבוש. שר ההסברה הכוויתי, השייח' סעוד נאצר אל-סבאח, הגדיר את העריק העיראקי כ"פושע מלחמה". כאמל חאסן אף ציין כי בכוונתו לבקר במצרים ובטורקיה.

כאמל חאסן אף חשף בראיון לעיתון פרטים על מאבקים האלימים בתוך המשפחה, וטען כי עודאי סדאם-חוסיין רצה להפיל את שליט עיראק. כמאל חאסן תיאר את עודאי כ"פוחז, רצחני ומופקר". הוא אמר כי עודאי ירה לא מכבר בדודו, וטבאן איברהים אל חאסן, אחיו למחצה של סדאם חוסיין, ופצע אותו ושני אנשים בבגדאד בשל סכסוך בענייני עסקים. שש נשים נהרגו באותה תקרית ירי, ציין כאמל חאסן. הוא הוסיף כי "ידוע לכולם" שעודאי רצח את כאמל חנא, עוזרו הנאמן של סדאם חוסיין ב-1988.

כאמל חאסן, שהיה מפקד המשמר המיוחד של סדאם עד שערק באמצע אוגוסט, אמר גם כי סדאם תכנן תכניות לפלוש שוב לכווית, באמונה שארה"ב לא תצליח לעודד אותה תמיכה בפעולה צבאית, כפי שהיה בתקופת מלחמת המפרץ של 1991.

חיילי דובדבן הרגו

(המשך מעמוד 1)

[illegible] עודו והיה למבוקש מאז מאי השנה. לפני שלשום בשעה 3:00 [illegible] כוחות גדולים של המסתערבים "דובדבן" [illegible] סולטאן שבשכונת [illegible] בבית, בעל קומה אחת [illegible] הסתתרו שני מבוקשי [illegible] פיגועים. שני מסוקים [illegible] מעל האזור. בכל [illegible] שהוסר רק בחצות [illegible] צה"ל הוצבו במקומות ובעיקר בדרכי הכניסה לעיר. אזור [illegible] נותק אף הוא על ידי מחסומים.

[illegible] סולטאן, בעל [illegible], בן 52, מנהל בית הספר לבנים בחברון אבן אל-מקפע, סיפר אחר כך כי השכים על מנת ללכת לתפילת השחרית במסגד הסמוך, ומששב ראה כי ביתו מוקף בצבא.

בשעה 6:15 בערך [illegible] חיילי צה"ל באמצעות רמקולים [illegible] ולילדים הנמצאים בבית לצאת. זמן קצר לאחר שיצאו, פרצו חילופי [illegible] צה"ל היו אלה המחבלים [illegible] שפתחו באש לעבר כוח [illegible] באש עזה.

מאוחר יותר יצאו [illegible] מחוץ לבית, מהדיב [illegible] מקורות פלסטיניים [illegible] עם ידיים מורמות, אך כוחות צה"ל [illegible] עליהם אש עזה מכל הכיוונים [illegible] מאות הכדורים שיספו [illegible] הגופות.

בעל הבית, רבחי סולטאן [illegible] כוחות צה"ל אל תוך ה[illegible] לבדוק אם נותרו בו אנשים [illegible] את שתי הגופות אל [illegible] לחיילי צה"ל.

בסביבות השעה 9:00 [illegible] למקום על ידי צה"ל [illegible] המשפחה התאוננו כי [illegible] עמם דבר מן הבית, [illegible] והחפצים האישיים [illegible].

שני בניו של סולטאן, [illegible] כוחות צה"ל, שוחררו [illegible] בעצר לתיחקור [illegible] המבוקשים, ואף הם שוחררו.

שתי הגופות הועברו על ידי צה"ל למכון לרפואה משפטית באבו כביר. מקורות בחברון מסרו, כי [illegible] בני משפחות ההרוגים נאמר על ידי גורמים בצה"ל, שיתכן כי הגופות יוחזרו בהקדם, בתנאי שקבורתם תיערך בצנעה ובשעות הלילה המאוחרות, כשרק קומץ של בני המשפחה מלווה אותם.

בבתי משפחות קוואסמה ושהאורה הוקמו סוכות אבל, אליהן זרמו תושבים רבים לשם ניחום אבלים. ובהן שרי הרשות הפלסטינית, ובהם עבד אל-חפיז אשהב, שר התקשורת והדואר.

בבית שהאורה פתח אביו של המבוקש בריקוד, על מנת להבליט את השמחה על כך שבנו הפך ל"שאהיד" (חלל קדוש). בחברון שורר זעם רב בשל הריגתם של השניים.

פאיז קוואסמה, שאחיו פהד כיהן כראש עיריית חברון וגורש לירדן בשנת 80', שם נרצח, משמש כראש משפחת קוואסמה הענפה בעיר. בסוכת האבל של משפחת המבוקש אמר קוואסמה כי שני המבוקשים "נרצחו על ידי הצבא בדם קר, כמו אחרים לפניהם. נראה כי הצבא הישראלי התחיל לחסל אנשים במקום לעצור אותם, כפי שנהג לעשות בעבר". לדבריו, ניתן היה לעצור אותם מבלי להרגם.

דובר צה"ל מסר כי שני המבוקשים הם שפתחו באש ונהרגו במהלך חילופי הירי.

הבדיקה להרס ביתו. אשתו סיפרה לעיתונאים, כי כוחות צה"ל מנעו ממנה אפילו להוציא מהבית תיק ובו מסמכים אישיים. מיד לאחר הפעולה, נעצרו שניים מבניו של סולטאן, איאד ונזר, החשודים שנתנו סיוע לשני מבוקשי החמאס שנהרגו.

אבו-עלא מתריע

(ע.-יא.אף.פ.) - הרשות הפלסטינית אישרה אתמול כי המגעים עם ישראל להרחבת האוטונומיה בגדה עלולים להתעכב, אם לא יושג הסכם על פריסת צה"ל מחוץ לחברון.

"אם העמדה הישראלית ביחס לחברון לא תשתנה, זה עלול לפגוע בחתימת הסכם האוטונומיה", ציין שר הכלכלה הפלסטיני אחמד קוריע (אבו עלאא), העומד בראש המשלחת למשא ומתן, לאחר הכינוס השבועי של הקבינט הפלסטיני בעזה.

"אנחנו עומדים על כך שפריסת צה"ל לא תיעשה בחברון בצורה שונה מיתר ערי הגדה המערבית", אמר השר לשיתוף פעולה בין-לאומי נאביל שעת'. הוא הוסיף, כי ללא הבנה בנושא זה לא ייחתם הסכם. לדבריו, אי-אפשר לדחות את הדיון בבעיית חברון למועד הדיונים על המעמד הסופי של השטחים, כמו הבא, כשם שנידחתה שאלת ירושלים.

סאיב עריקאת הוסיף, כי שני הצדדים חלוקים בדעותיהם גם בשאלת שחרור 6,000 האסירים הפלסטיניים המוחזקים בישראל. "בחברון חיים 47 משפחות יהודיות של מתנחלים בתנאים טובים מאוד, בעוד 150 אלף מוסלמים באיזור חיים במצוקה, ללא מים וללא שירותים חיוניים אחרים" - הוסיף עריקאת.

עריקאת אמר כי חברון היא בעיה גדולה. עם זאת ציין: "אנו נמצאים בשלב מתקדם מאוד, ואחרי הדרכה וזמן התהליך מתקדם יפה", עריקאת הביע תקווה שניתן יהיה להתגבר על הבעיות לפני כניסת הרשות לגדה.

בניית הבית בחברון

כבר שלשום, מיד לאחר תום האירוע, החלו לקרוא במסגדים שונים בעיר לתרום כספים למען בניינו מחדש של בית סולטאן, שנהרס על ידי צה"ל. העבודה על בניית הבית החלה כבר אתמול בידי מתנדבים רבים. אתמול תרמו תושבים רבים בחברון כסף וחומרי בנייה, ציוד וכלי עבודה לבניית הבית.

בשבת החלו תושבים בחברון לבנות את הבית. בעל הבית, סולטאן, אמר שלא היתה

הסכם להעברת

(המשך מעמוד 1)

הנוגעים לחברון ולשחרור האסירים הפלסטיניים, וכן בנושאים בטחוניים ואזרחיים נוספים".

הפגנת תמיכה

"העם צריך לקבל גם מכות בראש מורם, בשקט נפשי, לא מפני שזה נראה יפה, אלא מפני שזה נחוץ לניצחון. אסור לתת סיפוק למחבלים ולשולחיהם על ידי הפצת פחד והיסטריה. ויש מי שמנסים לעשות את זה, מטעמים פוליטיים", אמר ביום שישי, שר החוץ, שמעון פרס, להנהלה הציבורית של "המועצה לשלום ובטחון".

הפגישה בין פרס ואנשי "המועצה לשלום ובטחון", בלשכת שר החוץ בתל אביב, נערכה לבקשת אנשי המועצה. שלמה (צ'יץ) להט אמר בפתיחה כי המועצה מתכננת, ביום רביעי הקרוב, הפגנה מול משרד ראש הממשלה בירושלים, לתמיכה בתהליך השלום. לדבריו, קיימת תחושה כי תמיכת הציבור בתהליך פוחתת, בשל הפיגועים ובשל ספקות של בכירים בצה"ל ביחס למהלכים מסוימים של הממשלה.

פרס השיב כי צה"ל שותף לדיון המדיני, וכל השגותיו נלקחות בחשבון. "צה"ל ביקר בשעתו את הסכם אוסלו. היום איש אינו מתחרט על ההסכם ואיש אינו מציע לחזור לעזה. המו"מ עם ערפאת בטאבה היה ברובו סביב נושאי ביטחון, כמו בידי מי תהיה האחריות הכוללת על הביטחון, הסדר הציבורי וחיי המתנחלים. סוכם כי האחריות בכל הנושאים האלו תהיה בידי ישראל. פרס דחה את הטענה כי עדיף היה לעבור כבר עתה לדיון על הסדר הקבע, שכן דיון כזה היה צריך להתייחס לנושאי ירושלים וגבולות הקבע, "ואינני רואה כיצד שני הצדדים יכולים, כרגע, להגיע לפתרון והסכמה בנושאים אלה".

לדעת פרס הרשות הפלסטינית וישראל צריכות לפעול להקטנת התמיכה הציבורית בשטחים בחמאס. לדבריו מספר הפיגועים פחת, אולם הפיגועים שכן מצליחים, באמצעות מתאבדים, קשים יותר. עוד אמר כי "אסור שערפאת מבין היטב כי בלי מלחמה שלו בטרור לא נתקדם בתהליך השלום. טרור היה גם כשלא היה תהליך שלום. הפסקה בתהליך המדיני לא תביא להפסקת הטרור.

שבויים ישראלים נרצחו באזורי הקרבות ובבית הכלא בקאהיר

מספרים שבויי מלחמת יום הכיפורים; ח"כ רן כהן: "צה"ל והחברה הישראלית התביישו בשבויים של אותה מלחמה אומללה וממשיכים להתעלם מהם גם עכשיו"

מאת אריה דיין

חייל צה"ל, יגאל כחלוני, שהיה שבוי במצרים במלחמת יום הכיפורים, שיגר מכתב אל יו"ר סיעת מר"צ, ח"כ רן כהן, ממנו עולה, כי שבויים ישראלים נרצחו על ידי חיילים מצרים באזורי הקרבות, ובבית־הסוהר בקאהיר, שם הוחזקו עד להחזרתם ארצה בסוף נובמבר 73'.

כחלוני, ששירת בפרוץ המלחמה במוצב צה"ל על גדת תעלת סואץ, כתב את מכתבו לח"כ כהן בעקבות דרישתו של האחרון לחקור את רצח השבויים המצרים במלחמת סיני ובמלחמת ששת הימים.

כחלוני סיפר במכתבו על חייל, יעקב סל שמו, ששירת איתו במוצב "מצמד", נפל בשבי המצרי והובל יחד איתו, בריא ושלם, לבית־הסוהר בקאהיר. גופתו של סל הוחזרה לישראל במסגרת חילופי־השבויים.

בעקבות מכתבו של כחלוני, שוחח רן כהן עם חייל אחר, ינון בוכריס, ששהה אף הוא בשבי המצרי. בוכריס, היום נהג באגד המתגורר בצפת, סיפר לכהן על 11 חיילים ישראלים שנשבו, כמוהו, בתעלה, הועמדו בפני כיתת יורים מצרית בעיר קנטרה והוצאו להורג. חייהם של ששה שבויים נוספים, בוכריס ביניהם, ניצלו כאשר קצין מצרי הפסיק את הטבח.

ח"כ כהן אמר, כי צה"ל נמנע עד היום לחקור בצורה מקיפה את מה שקרה לשבויי במלחמת יום הכיפורים. הוא פנה בסוף השבוע לראש הממשלה, יצחק רבין, כדי שיורה לצה"ל לפתוח בחקירת הפרשה למרות השנים הרבות שעברו מאז המלחמה.

"העניין מעולם לא נבדק ולמיטב ידיעתי קרובי־המשפחה של השבויים שנרצחו אינם יודעים איך נהרגו קרוביהם". כהן סבור שהדברים לא נחקרו כיוון "שצה"ל והחברה הישראלית התביישו בשבויים של אותה מלחמה אומללה וממשיכים להתעלם מהם גם עכשיו, למרות שהם היו קורבנותיה".

בפנייתו לרבין כתב כהן, כי "אין זה מאוחר להורות לצה"ל לזמן את כל שבויי מלחמת יום הכיפורים ולערוך תחקיר מפורט על מה שעבר עליהם בשבי ועל גורל חבריהם שנרצחו. זהו פצע פתוח שחייבים לטפל בו".

כמו כן מבקש כהן מראש הממשלה להעביר לידי שלטונות מצרים את כל הידוע לישראל על הפרשה ולבקש מהם הסברים. "לא רק ישראל צריכה לדווח למצרים על מלחמת סיני ועל מלחמת ששת הימים, אלא גם מצרים צריכה לחקור ולדווח לנו על מה שקרה לשבויים הישראלים במלחמת יום הכיפורים", אומר כהן. הדבר דרוש, הוא מוסיף, "לא כדי שנתעמת, אלא כדי שנוכל לסגור סופית את עידן המלחמות ולבסס את השלום".

הנשיא לשעבר חיים הרצוג:

לחקור רצח השבויים המצרים – רק אם קאהיר תנהל חקירה דומה

(עו). – נשיא המדינה לשעבר, חיים הרצוג, אמר אתמול כי יש להיענות לתביעת נשיא מצרים לחקור את רצח השבויים המצרים, רק אם תסכים מצרים לחקור את רצח השבויים הישראלים בידי חייליה במלחמת יום הכיפורים.

הרצוג, שרואיין ביומן גלי צה"ל "במצב הנוכחי", אמר: "אני מסכים עקרונית לתביעת מובארק בתנאי שזה יהיה דו־צדדי. שתהיה חקירה בנושא הזה בשני הצדדים באותה מלחמה. אני מכיר את סיפור המעשים במלחמת יום הכיפורים ואין למצרים במה להתגאות. גם אצלם זה קרה".

הרצוג אמר עוד, כי אסור היה לפרסם את הידיעות על רצח השבויים משום שהדבר גורם נזק למדינה. הנשיא לשעבר הוסיף: "זו בושה וכלימה. מה שקרה בסיני הוא מזעזע ויש לגנות אותו. אנחנו צריכים אולי להגביר את החינוך בצה"ל בנושא הזה, אף שאני סומך על חיילי צה"ל שיתנהגו בדרך כלל בסדר".

ח"כ פורז דורש משר הפנים להאריך את שעון הקיץ עד אוקטובר

מאת אריה דיין

חבר־הכנסת אברהם פורז (מר"צ) דורש משר הפנים, אהוד ברק, לבדוק הצעה, כי שעון הקיץ בישראל יופעל בשלוש השנים הבאות עד אמצע אוקטובר. הפעלתו של שעון הקיץ השנה תסתיים בשבת הקרובה, ה־2 בספטמבר.

בהתאם לחוק שהתקבל ב־92' נקבעים מועדי הפעלת שעון הקיץ על־ידי שר הפנים, באישורה של ועדת הפנים של הכנסת. פורז מבקש מברק להביא את ההצעה לאישורה של ועדת הפנים כבר בימים הקרובים.

מועד סיום הפעלתו של שעון הקיץ השנה נקבע לפני שלוש שנים, על־ידי שר הפנים דאז אריה דרעי. הוא התחשב בטענה, כי שעון הקיץ פוגע בציבור הדתי בתקופת ה"סליחות" בשבוע שלפני ראש השנה וקבע, כי הפעלתו תסתיים שבועיים לפני ראש השנה. השר אהוד ברק, שנכנס לתפקידו לפני יותר מחודש, דחה פנייה של ח"כ פורז לשנות את התאריך כבר השנה.

במכתב שכתב פורז לברק הוא מציין: "ישראל היא מדינה חמה ואין כל הצדקה לסיים את שעון הקיץ באמצע הקיץ. הפסקת שעון הקיץ גורמת לסבל רב לציבור ולפגיעה באיכות חייו. אף אם בהשארת שעון הקיץ בתוקפו עד אחרי ראש השנה יש משום הכבדה מסויימת על אומרי הסליחות (דבר המוטל בספק), אין בהכבדה זו כדי להצדיק פגיעה ברוב המכריע של הציבור. ואין כל מקום להיסוסים בנושא זה".

לדעת פורז יש חשיבות לקבלת החלטה כבר עכשיו, כדי להבהיר לציבור "כי יש שר פנים חדש, הרואה לנגד עיניו את טובת כלל הציבור ולא את טובת מגזר מסויים, וכי השנה הנוכחית היא השנה האחרונה שבה מתקיים הסיום של הפסקת שעון הקיץ באמצע הקיץ".

שריד קורא לממשלת צרפת לבטל הניסויים הגרעיניים באוקיינוס השקט

בביקור בספינת "גרינפיס" מול חופי חיפה; אנשי הארגון דרשו מהשר לאיכות הסביבה לסגור את מפעל "חיפה כימיקלים"

מאת דורון שרם

השר לאיכות הסביבה, יוסי שריד, קורא לממשלת צרפת לחזור בה מכוונתה לבצע ניסויים גרעיניים באוקיינוס השקט.

שריד ביקר שלשום בספינת האירגון הבינלאומי לאיכות הסביבה "גרינפיס", שעגנה מול חופי תל־אביב. "ניסויים גרעיניים נושאים בחובם סכנה של זיהום רדיו־אקטיבי הפוגע באדם ובסביבה", כתב שריד במכתב שמסר לידי חברי "גרינפיס" המנהלים מסע הסברה בינלאומי נגד הניסויים הגרעיניים.

"אינני משוכנע שיש צורך כלשהו בניסויים גרעיניים, במיוחד כאשר מדינה כלשהי עורכת ניסויים כאלה הרחק משטחה, בחלק אחר של העולם", כתב עוד שריד. שריד העריך שדעתו משקפת את דעת רוב הציבור בישראל.

אנשי "גרינפיס" הביעו בפני שריד את דאגתם מזיהום נחל הקישון ומפרץ חיפה בשפכים של מפעל "חיפה כימיקלים", ודרשו, כי יפעיל את סמכותו ויוציא צו לסגירת המפעל. יו"ר הסניף הישראלי של "גרינפיס", אודי זיק, אמר שכוונת המפעל להזרים את שפכיו ישירות למפרץ חיפה בצינור תגרום לזיהום חמור של המפרץ ולפגיעה בסביבה הימית.

שריד השיב כי בעוד כחודשיים יגיעו לידיו תוצאות סקר על מידת הזיהום הצפוי במפרץ חיפה כתוצאה מהתקנת הצינור. "אם יתברר שצפוי נזק סביבתי חמור, אפשר יהיה לשקול הוצאת צו סגירה", אמר שריד, אך הוסיף: "זה לא פשוט לסגור מפעל שמעסיק 700 עובדים. צעד כזה צריך לעמוד במבחן של בתי המשפט בישראל. ולפי נסיוני, ככל שהדבר נוגע לאיכות הסביבה, אנחנו לא זוכים להרבה שיתוף פעולה מבית המשפט".

הנהלת "חיפה כימיקלים" טוענת, כי הצינור המתוכנן עומד בתקנים של רשויות הסביבה בארה"ב ובקנדה, וכי הקמתו תביא להקטנת הזיהום בנחל הקישון.

בסוף השבוע שעבר הסתיים קורס קציני קשר. בין המסיימים היה סגן משנה גרש קבאודה בן ה־22 שעלה לפני כמספר שנים מאתיופיה. "רציתי להשתייך למשפחת הקצינים, וזכיתי להגיע לרגע הזה" אמר קבאודה (צילום: דן ארליך/ דובר צה"ל)

אמצעי הלחימה שנמצאו בידי שני מחבלי החמאס, שנעצרו בידי כוחות הביטחון בחברון שלשום (צילום: עומר יוחד/דובר צה"ל)

שוטר שנפגע בהפגנת הימין: רופא שטיפל בי השווה אותי לחייל נאצי

בית החולים "הדסה" מכחיש וטוען שמדובר ברצח אופי

מאת אודי דורדינג־גרסיא

שוטר יחידת הסיור המשטרתית שנפגע מהשלכת אבן במהלך הפגנות "זו ארצנו" ביום חמישי והופנה לטיפול בבית־החולים הדסה ירושלים, זכה, לדברי מקורות במשטרה, ליחס משפיל וספג עלבונות קשים מהרופא שטיפל בו. בבית־החולים "הדסה" נדהמו מהדלפת הידיעה לתקשורת לפני בירור העניין, והתלוננו על "רצח אופי" מצד המשטרה.

מקורות במשטרת ירושלים מסרו אמש, כי השוטר אלקוסו טען שהרופא שטיפל בו, ד"ר יוזר כהן, השמיע הערות גזעניות. לדברי המקורות, אמר כהן בהתייחסו לאלקוסו, "מה קרה לבריון הזה", ולאחר מכן הוסיף ואמר לשוטר: "גם הנאצים קיבלו פקודות, עכשיו בטח יעלו אותך בדרגה".

ב"הדסה" התקבלה הידיעה על תלונת השוטר בתדהמה. [illegible] בבית־החולים שלשום להודעות אמר "דובר": "המשטרה כנראה מנסה לכפר על פשעיה ולהכניס את 'הדסה' לתוך הוויכוח הפוליטי". גורם נוסף בבית־החולים אמר שבית החולים אינו מפרסם הודעות לעיתונות בנוגע למצב העצירים המגיעים לטיפול מבית המעצר במגרש הרוסים. המקור הוסיף: "בדרך כלל נוהג להעביר תלונה לבירור בצינורות המתאימים, ורק אחר כך לתקשורת".

דובר "הדסה", יוסי לשם, מסר ש"הרופא האמור ד"ר דוד כהן, טיפל בשוטר אלקוסו בהתאם להוראות פציעתו (נקע קל) במסירות המתחייבת. האשמותיו של השוטר הם כפויות טובה, ואין להן על מה לסמוך". עוד הוסיף לשם, שבית־החולים מטפל בפצועים לפי חומרת מצבם ולא לפי השתייכותם הלאומית, הפוליטית או הדתית.

לדברי לשם, הזעם בבית־החולים נובע מעצם העובדה שבמשטרה לא חיכו לבירור העניין עם השוטר ובית־החולים וקפצו ישר למסקנות המובילות להכפשת שמו של הרופא. אם יתברר שהרופא אמר את הדברים האלה, הוסיף לשם, נמצה עימו את הדין.

דובר משטרת ירושלים מסר, שהמשטרה רואה בחומרה רבה את המקרה, והוסיף כי ראש מחוז ירושלים, אריה עמית, יבקש להיפגש היום עם מנכ"ל "הדסה" לבירור העניין.

עצור מהימין: השוטרים איימו – "נחזיר אותך הביתה בשקית"

המשטרה מכחישה; שופט דחה הבקשה להאריך מעצר החשוד, והעביר את פרוטוקול הדיון למחלקה לחקירת שוטרים

(עו). – שופט השלום בירושלים, יורם נועם, הורה שלשום להעביר למחלקה לחקירת שוטרים במשרד המשפטים את פרוטוקול הדיון בבקשת המשטרה להארכת מעצרו של ישראל אורנג', בן 22, שנעצר בהפגנת הימין ביום חמישי בלילה, בשל האשמות קשות של החשוד נגד המשטרה.

אורנג', תלמיד ישיבת "בית אורות", הגיע ביום חמישי בלילה למטה מחוז ירושלים במגרש הרוסים, כדי להפגין נגד מעצרו של רב הישיבה בני אלון בהפגנה שהיתה מול בית הנשיא. אורנג' נעצר והועבר לחקירה, אולם סירב למסור את פרטיו, טביעות אצבעות או להצטלם.

שלשום בבוקר הובא החשוד לבית המשפט השלום בירושלים. בדיון טען אורנג', כי דקות ספורות לאחר שהתאספו המפגינים במגרש הרוסים, הוכרזה ההפגנה כבלתי חוקית ומיד לאחר מכן שוטרי יחידת הסיור המיוחדת להכות את המפגינים באלימות רבה. לדבריו, הוא הבחין בשבעה שוטרים מכים נער כבן 15, וכשביקש להגיש לו עזרה ראשונה, התנפלו עליו חמישה שוטרים שהחלו להכותו.

אורנג' הוסיף, כי לאחר שנעצר הובא לבית המעצר במגרש הרוסים, ומשהגיע לתאו חוקר, הוא האשים את סגן מפקד היס"מ, פקד דודי רביבו, באלימות. החוקר, לדברי אורנג', עזב את התא מיד וכעבור דקות הגיע למקום פקד רביבו והחל להכותו, תחילה לבדו ואחר כך עם שוטרים נוספים. לדבריו, רביבו הטיח את ראשו בקיר, בעט בו ואיים עליו במילים: "נחזיר אותך הביתה בשקית".

בית המשפט דחה את בקשת המשטרה להאריך מעצרו של אורנג' והורה לשחררו בערבות עצמית וללא מסירת טביעות אצבעות או צילום.

ממשטרת ירושלים נמסר בתגובה, כי "אנו דוחים בתוקף את טענות החשוד. זהו נסיון נוסף של מפגינים מפירי סדר וחוק להאשים את המשטרה בתלונות שווא המוצצות מן האצבע".

ההחלטה על מינוי קונסול התרבות בניו־יורק נדחתה להיום

ועד העובדים במשרד החוץ מתנגד למועמד חיצוני

מאת מו[illegible]

ועדת ה[illegible] של משרד החוץ שהיתה אמורה ל[illegible] שום מי יהיה קונסול התרבות ב[illegible] בניו־יורק דחתה את ההכרעה [illegible] חילוקי הדעות בין הנהלת המשרד [illegible] העובדים בשאלה זו. [illegible] הביאו [illegible] שני הצדדים בשבועות האחרונים [illegible] ההכרעה גם בנוגע למינוי ש[illegible] לנד.

הוויכוח [illegible] קונסול התרבות בניו־יורק – [illegible] מייחסים במשרד החוץ חשיבות [illegible] כבר מספר שבועות. מועמד [illegible] החוץ, העונה לכל הקריטריונים [illegible] רפי גמזו. שרת המדע והאמנויות [illegible] אלוני, ובעקבותיה שר החוץ, [illegible] והנהלת המשרד תומכים [illegible] במינוי העיתונאי גדעון סאמט [illegible]. העימות בין שני הצדדים התריף בשבועות האחרונים והביא לנתק ביניהם.

ועד העובדים טוען כי הנהלת המשרד מינתה יותר מ־11 מינויים פוליטים בחו"ל, בניגוד להסכמה ארוכת השנים בין שרי החוץ לעובדים. לפיכך העובדים לא יסכימו למינוי חיצוני נוסף.

ועדת המינויים היתה אמורה להתכנס מספר פעמים כדי להכריע בנושא, אולם כל הישיבות נדחו. לאחר דחיית הישיבה שלשום מעריכים כי הישיבה תתקיים היום.

בשל ניתוק המגע בין ועד העובדים להנהלת משרד החוץ לא כונסה בשבועות האחרונים ועדת המינויים העליונה של המשרד, ולפיכך לא מונה שגריר בפינלנד. לפי החלטה קודמת של פרס, התפקיד שמור לערבי מוסלמי. לאחר ששורה ארוכה של מועמדים נפלו או סירבו לקבל את המינוי, נראה כי המועמד הוודאי לתפקיד הוא עלי יחיא – המורה המפורסם לערבית מאולפן עקיבא בנתניה.

[illegible]לד מקים "שולחן מפלגתי" לתיאום פעילות העבודה בהסתדרות

(עו). – יו"ר סיעת העבודה בהסתדרות, חיים הברפלד, יקים "שולחן מפלגתי", שיאחד גופים בהסתדרות, ויביא לשיתוף פעולה בין חברי סיעת העבודה בהסתדרות.

ההחלטה על הקמת הגוף החדש התקבלה בישיבת בכירי העבודה בהסתדרות, בה השתתף גם מזכ"ל המפלגה, נסים זווילי, לאחר חילוקי דעות רבים בין מזכירי מועצות פועלים ובכירים בסיעת העבודה בהסתדרות.

בראש "השולחן המפלגתי" יעמוד חיים הברפלד, וישתתפו בו שני נציגים מבין מזכירי מועצות הפועלים, שני נציגים מבין מזכירי האיגוד המקצועי ושתי נציגות ממזכירות נעמ"ת.

בישיבה פנימית של מפלגת העבודה, שכללה צוות מצומצם של חמישה משתתפים, מתח המזכ"ל נסים זווילי ביקורת חריפה על מזכירי מועצות הפועלים. לדבריו המזכירים מותחים באופן פרטי ביקורת על סיעת רם ועל הנהגת העבודה, אך בשיחות פרטיות מביעים עמדות מתונות.

קודם לביקורתו של זווילי, פרסם יו"ר חבר מזכירי מועצות הפועלים, פיני קבלו, מכתב חריף, בו טען, כי מזכ"ל המפלגה אינו נותן גיבוי למזכירי מועצות הפועלים ולא מספק להם סיוע המשפטי במאבקיהם נגד הנהגת ההסתדרות, המבקשת לצמצם את מועצות הפועלים ברחבי הארץ מ־70 ל־25.

עוד נמסר, כי סיעת העבודה בהסתדרות החליטה על הקמת צוות משותף לה ולסיעת רם, שידון על עתיד המרחבים, הפיטורים הצפויים בהסתדרות ועל צמצום האגפים בוועד הפועל.

גדר הפרדה בין ישראל לשטחים תוקם בגזרת קלקיליה־טול כרם

(עו). – בשנה הבאה יוחל בבניית גדר הפרדה בין ישראל לבין הגדה במערב השומרון בעלות של 60 מיליון שקל, כך מסרו שלשום מקורות באוצר. הקמת הגדר תימשך גם בשנת 97'.

גורמים במשטרה מסרו, כי סביר שהגדר תוקם בגיזרה שבין קלקיליה לטול כרם. בכך תתחיל למעשה מערכת הביטחון ליישם חלק מתוכנית ההפרדה, אותה גיבשה לפני חודשים אחדים ועדה בראשות שר המשטרה, משה שחל.

שחל אמר, לאחר פרסום המלצות הוועדה, כי תוכנית ההפרדה אינה כוללת גדר, אך הוסיף, כי ייתכן שבאזורים מסויימים לא יהיה מנוס מכך, בשל הקירבה בין הישובים הערביים והיהודיים.

גורמים במשטרה ציינו, כי יהיה הכרח בשיתוף פעולה בין צה"ל למשטרה בכל הקשור בהקמת הגדר שכן המשטרה תהיה, ככל הנראה, ממונה על אזור ההפרדה שממערב לגדר.

דראושה מזמין את רבין לכנס תמיכה בתהליך השלום

מאת מוחמד חליליה

יו"ר המפלגה הדמוקרטית הערבית (מד"ע) וח"כ עבד אל־והאב דראושה שיגר שלשום הזמנה לראש הממשלה יצחק רבין להיות אורח כבוד בכנס תמיכה בשלום של המפלגה בספטמבר.

בהזמנתו כתב דראושה לרבין: "בתקופה זו כאשר מפגיני הימין צורחים 'רבין רוצח' ומנסים לטרפד את תהליך השלום, ומטורפי החמאס מפוצצים אוטובוסים ומנסים לפרוץ את תהליך השלום, צריך להישמע הקול השפוי, קול השלום והדו־קיום".

לדברי דראושה בכנס מתכוונת מד"ע להביע הזדהות מלאה עם הסכם אוסלו. "נביע את הזדהותנו בבמיהה להשגת שלום כולל וצודק באזור כולו, ונעביר את תמיכת ערביי ישראל במדיניות השלום של ממשלת ישראל בראשה אתה עומד" כך כתב דראושה בהזמנתו לרבין.

ראשי המפלגה יתאמו את מועד הכנס עם מנהל לשכתו של ראש הממשלה, איתן הבר.

בני־עקיבא: גורם בכיר מאיים לפגוע בתקציב התנועה בשל התנגדותה לממשלה

(עו). – מזכ"ל תנועת בני־עקיבא, אלחנן גלט, אמר שלשום, כי גורם ממלכתי בכיר איים על תנועתו שתקציבה ייפגע בגלל התנגדותה למדיניות הממשלה. גלט הוא בין שובתי הרעב המפגינים נגד מדיניות הממשלה בירושלים.

גלט סירב למסור את שמו של הגורם הממלכתי, אך ציין, כי מדובר בפקיד בכיר ולא בשר. הוא האשים את אותו הפקיד, כי התבטאותו חסרת אחריות, והטיל ספק במימושה.

גלט אמר: "אותו פקיד בכיר אמר, כי התפלא לראות אותי שובת רעב, לבוש בחולצת התנועה. הייתי בהלם כשאמר לי כי בשל כך לא נקבל תקציב".

זו פעם ראשונה שמזכ"ל תנועת בני עקיבא מביע עמדה פוליטית ברורה נגד הממשלה ומהלכיה המדיניים.

לדברי גלט החלטתו לשבות רעב הייתה החלטה אישית, למרות שהוא מייצג תנועה. הוא הוסיף: "זו לא אמירה פוליטית, אלא ערכית. בני־עקיבא הביעה כבר דעתה בנושא המאבק על שלמות הארץ. היא תתמה על עצמות להגיע להפגנות, בדיוק כמו תנועות אחרות שתומכו על עצמות בזמנים אחרים".

אלוני מינתה ועדה שתבחן כיצד "לרפא את 'הבימה' מן היסוד"

מאת ורדה צימרמן ואביבה זלצמן

שרת המדע והאמנויות, שולמית אלוני, מינתה שלשום ועדה לבדיקת מצבו של התיאטרון הלאומי, "במטרה לרפא את 'הבימה' מן היסוד". ועדה זו אמורה להמליץ בפניה בדחיפות "על דרכים ואמצעים – קיצוניים ככל שיהיו – בהם עליה לנקוט להבראת התיאטרון ולהמשך פעילותו", כלשון ההודעה שפרסם משרדה.

חברים בוועדה עו"ד אלי זוהר, רואה החשבון יוסף שוק, השחקן שלמה בר־שביט, עו"ד אבי פילוסוף ויוסי פרוסט. הוועדה אמורה להתכנס החל מהיום לישיבות מרתוניות כדי לסיים את תפקידה תוך ימים אחדים.

ועדה זו הוקמה בעקבות ההתפטרות הקולקטיבית של הנהלת התיאטרון הלאומי ביום חמישי. בין המתפטרים: המנכ"ל והמנהל האמנותי, יעקב אגמון, וחברי חבר הנאמנים וההנהלה הציבורית.

בכתב המינוי לוועדה נאמר כי "על אף ניסיונות ההבראה בשנת 94'... התיאטרון שרוי במשבר חמור שלא היה כדוגמתו, המשתק את יכולתו לפעול", וכי למרות היותו של התיאטרון מ"נכסי צאן הברזל של תרבות ישראל", אין משרד האמנויות יכול "בשום צורה ואופן להמשיך ולהזרים כספים למוסד זה... בלי שתוכן ותבוצע תכנית ברורה, כוללת ויעילה שתאפשר את הבראתו מן היסוד".

לכן מבקשת השרה מהוועדה להגיש לה "תוך ימים ספורים תכנית פעולה מהירה ויעילה, שתאפשר למשרד האמנויות ולמשרד האוצר להיערך "לביצועה ולמימושה של תכנית שתביא להפעלת תיאטרון הבימה כתיאטרון לאומי ראוי".

בהנהלת "הבימה" מקדמים שהוועדה "תמצא פתרון תוכני, תקציבי וארגוני־ניהולי ל'הבימה', משום שהתיאטרון הלאומי פועל מרגע זה ללא מוסרות". ההנהלה הוכידה, כי אגמון הגיש למינהל התרבות תוכנית הבראה אידגנית וניהולית לתיאטרון וביקש מהמינהל לבצע את החישוב התקציבי הכרוך בביצוע התוכנית. "אולם דבר זה לא נעשה ולא התקבלה כל תגובה על התוכנית שהגשנו. לכן מינהל התרבות לא הופתע מההתפטרות", נמסר מהבימה.

בתשובה לשאלה, האם ההנהלה תחזור בה מהתפטרותה אם תמצא הוועדה פתרון, ענה ממלא מקום יו"ר ההנהלה, אפרים ריינר, כי "ההתפטרות איננה תרגיל בשביל לקבל תמיכה ואיננה התפטרות על תנאי. התפטרות חבר הנאמנים וההנהלה הציבורית של הבימה היא סופית".

את תגובתו של יעקב אגמון לא ניתן היה לקבל אתמול.

חסר בית שפוטר מעבודתו חשוד בהצתת שלוש שריפות בפארק הלאומי באשקלון

כ־20 דונם חורש טבעי עלו אתמול ושלשום באש בפארק

מאת **רוני ברזילי**

כ־20 דונם חורש טבעי ועצי נוי נכחדו בשלוש שריפות שפרצו אתמול ושלשום בפארק הלאומי באשקלון. משטרת אשקלון עצרה חסר בית בן 50, תושב ארה"ב לשעבר המתגורר בפארק, כחשוד בהצתת השריפות.

שלשום, סמוך לשעה אחת בצהריים, התקבלה הודעה במוקד תחנת הכיבוי באשקלון על שריפה שפרצה בפארק הלאומי. ארבע מכונות כיבוי, בראשותו של מפקד שירותי הכבאות באזור אשקלון, ספסר משנה ישראל לאחו, החלו בעבודות כיבוי האש, כאיימה לשרוף את בוסתן הזיתים המצוי בפארק הלאומי.

השריפה התפשטה במהירות, כתוצאה מהרוח המערבית החזקה שנשבה. גיצי האש דילגו מעל הכביש החוצה את הפארק, והציתו את החורש ואת עצי הנוי משני צדיו. הכבאים נלחמו באש והצליחו להשתלט ולמנוע את התפשטותה. ספסר משנה לאחו מסר ל"דבר" כי מחקירת מומחי כיבוי האש העלה החשד שמדובר בהצתה, לאחר שנמצאו מספר מוקדי שריפה.

שעות ספורות לאחר ההשתלטות על האש, סמוך לשעה שבע בערב, פרצה השריפה השנייה. כבאים שהיו בכוננות באזור הפארק הצליחו להשתלט בפעם השנייה על האש ולמנוע את התפשטותה.

לאחר השריפה השנייה התחזק החשד כי מדובר בהצתות. חוקרי המשטרה העלו את ההשערה כי חסר בית בן 50 המתגורר בפארק אחראי להצתות. שירותי כיבוי האש החליטו להשאיר בשטח הפארק מכונית כיבוי לכוננות, ואכן אתמול סמוך לשעה אחת עשרה בצהריים פרצה האש בשלישית. מכונית הכיבוי הצליחה להשתלט על השריפה במהירות. מסוק משטרתי שעסק בפעילות אחרת באזור זיהה את מוקד האש בסמוך למקום לינתו של חסר הבית החשוד.

ראש מחלקת המבצעים של משטרת מרחב לכיש, רב פקד אמנון זיו, מסר כי חוקרי המשטרה עצרו החשוד, תושב ארה"ב לשעבר שקיבל אזרחות ישראלית לפני כחמישה חודשים. לדבריו עבד החשוד בבוסתן הזיתים בפארק עד לפני מספר חודשים, כאשר החלפו בעלי הבוסתן. החשוד הוסיף ללון באזור הבוסתן גם לאחר שהפסיק לעבוד בו, ועל פי חשד המשטרה ומומחי כיבוי האש פרצה השריפה בסמוך למקום הימצאו. החשוד מכחיש כל קשר לשריפה.

דובר עיריית אשקלון, דני שחר, מסר כי העירייה ורשות הגנים יחלו היום לאמוד את הנזקים שנגרמו לפארק, המשתרע על כ־1000 דונם. לדבריו, תפעל העירייה בשיתוף פעולה עם הגנים הלאומיים לשיקום החלקים שהושמדו בשריפות.

מפלגה חדשה בעזה – "החזית האיסלאמית הפלסטינית"

מאת **יוסי מורפטטיין**

מפלגה איסלאמית חדשה בשם "החזית האיסלאמית הפלסטינית", שככל הנראה התפלגה מארגון הג'יהאד האיסלאמי, הוכרזה שלשום בעזה. מייסדי המפלגה הכריזו על ההקמה במסיבת עיתונאים בעזה.

ראש המפלגה החדשה הוא שיח צאלח עבד אל־עאל, השוהה כיום באלג'יר. שיח עבד אל־עאל, התגורר בעבר ברפיח ויצא משם בראשית שנות ה־80. הוא נחשב לפעיל ארגון הג'יהאד האיסלאמי.

פעילי המפלגה ברצועת עזה הם ד"ר קאיש עבד אל־עאל ומת'קאל אברטה, שניהם מרפיח. אברטה התמודד בעבר בבחירות ללשכת המסחר ברפיח כמועמד עצמאי.

השניים הבהירו במהלך מסיבת העיתונאים, כי לא פרשו מארגון קיים ואינם קשורים לארגון אחר, אלא מדובר בגוף חדש בעל מטרות עצמאיות.

"החזית האיסלאמית מאמינה, כי פלסטין שייכת לעם הערבי הפלסטיני, ולו הזכות הבלעדית עליה" כך נכתב בהודעת ההקמה של המפלגה.

ד"ר עבד אל־עאל הבהיר, כי הסכם אוסלו אינו מספק את זכויותיהם של הפלסטינים ולא סיים את העוול שנעשה לעם הפלסטיני.

פעילי המפלגה החדשה קראו לאחדות השורה בקרב העם הפלסטיני ולקיום מגעים בין כל הגורמים הפוליטיים הפלסטיניים. עוד ציינו, כי הם מעוניינים ליטול חלק *"בבניין המולדת הפלסטינית"* וכי ברצונם לפעול ולהשתתף בכל המוסדות הפלסטיניים.

לדבריהם הובטח להם ע"י הרשות הפלסטינית כי יוענק להם אישור רשמי לפעולת המפלגה.

יצויין כי זוהי המפלגה האיסלאמית השנייה המצהירה לאחרונה על פעילות פוליטית פומבית. לפני למעלה משבועיים הוקמה "תנועת הנתיב הלאומי האיסלאמי" בידי יוצאי תנועת החמאס ברצועת עזה.

מרפאה ניידת לבדואים בנגב

מאת **מוחמד חליליה**

מרפאה ניידת תעניק שירותי בריאות ליותר מ־500 משפחות בדואיות, המתגוררות באזור המדברי שבין ערד לדימונה.

המרפאה תשרת יותר מ־2000 ילדים, שעד כה לא קיבלו שירות רפואי ראוי. יועסקו בה רופאת נשים, שתי אחיות ונהג, וינהל אותה מומחה ברפואת המשפחה, ד"ר עבד אל־מועטי אבו־ג'עפר. המרפאה תעבוד באישור ובגיבוי משרד הבריאות, ותפקיד על מתן שרותים, ברמה ובאיכות, כנדרש.

המרפאה הניידת נחנכה אתמול בשפרעם, במרכז אגודת הגליל למחקר ושרותי בריאות. בטקס השתתפו חברי האגודה, יו"ר ועד ראשי הרשויות הערביות, ומשלחת בדואים מהנגב בראשות ח"כ הבדואי טלב א־סאנע. המימון בא בעיקר מארגון "ברנארד ון ליר" מהולנד, וגם מאגודות צדקה באירופה.

בן 28 מואשם באונס נערה בת 16 בחוף הים בקיסריה

מאת **אורי שרון**

רמדאן חמדאן גרבאן, תושב ג'יסר א־זרקא בן 28, מואשם בבית המשפט המחוזי בחיפה, באונס ובביצוע מעשה סדום בנסיבות מחמירות בנערה בת 16, בחוף הים בקיסריה.

התובע, עו"ד עמית אייסמן, טען בכתב האישום שהגיש שלשום לבית המשפט, כי ב־11 באוגוסט, בשעת צהריים, צעדה הנערה לבדה על חוף הים. לפתע הרגישה שהנאשם עוקב אחריה. לדברי התובע, השיג הנאשם את הנערה, תפס את ידה בחוזקה וגרר אותה אל המים. הוא ניסה להטביע אותה, והוריד את החלק העליון של בגד הים שלה.

כשהכרתה מטושטשת, נטען בכתב האישום, גרר הנאשם את הנערה אל גבעת חול סמוכה, ושפך מים על איבר מינה. כאשר ניסתה לצעוק ולהתנגד, דחף חול לפיה ולעיניה. לאחר מכן בעל אותה שלוש פעמים, וניסה לבצע בה מעשה סדום.

"הנאשם ביצע את זממו במתלוננת בכוח וגרם לה סבל גופני, תוך התעללות, לפני ובזמן המעשים", טען התובע.

נגנבו פריטי מחשב ב־100 אלף שקל

(ע). – מאות פריטי מחשב, בשווי 100 אלף שקל, נגנבו ביום שישי בפריצה למשרדיה של חברת המחשבים "אגם", ברחוב וולפסון בדרום תל־אביב.

הפורצים שברו את המנעול בדלת הכניסה הראשית למשרדי החברה, לאחר שניתקו את מערכת האזעקה במקום. הם נטלו מהמשרדים מאות פריטים, חלקם מעבדים למחשבים מסוג 486 ו־586, המבוקשים היום בשוק המחשבים בארץ. כמו כן נגנבו זכרונות למחשבים יקרים ביותר.

מנכ"ל "אגם מחשבים", גבי חורי, אמר כי לדעתו הפריצה מוזמנת, והפורצים ידעו בדיוק אילו פריטים לקחת ואילו להשאיר.

חורי הוסיף, שייתכן מאוד שמתפתח בארץ שוק שחור בפריטי מחשב, שכן באחרונה היו פריצות לחברות מחשבים נוספות.

אליפות הזרוע יריים התקיימה השנה במסגרת אירועי עיר הנוער. (צילום: תמר מצפי)

היועץ המשפטי לממשלה, מיכאל בן יאיר (שני מימין), היה שלשום אורח רשות נחל הירקון. בן יאיר שייט לאורך הנחל יחד עם מנכ"ל המשרד לאיכות הסביבה, ישראל פלג (שלישי מימין) ומנהל רשות נחל הירקון, דוד פרגמנט (בקדמת הסירה) (צילום: אלון רון/ישראל סאן)

נעצר חשוד בהברחת רבע מיליון חפיסות סיגריות אמריקניות

מאת **ידיב בן־יהודה**

בית המשפט בתל־אביב הורה לעצור את משה פוקס מראשון לציון, בחשד שהבריח לארץ מאות אלפי חפיסות של סיגריות אמריקניות. בחיפושים במחסנים של חברת "פוקס אינטרנשיונל קורפוריישן", הנמצאת בבעלות פוקס, תפסה המשטרה שלושים ו־240 אלף חפיסות סיגריות מוברחות ממחו"ל. במשרדו נמצאו עוד 2,000 חפיסות סיגריות.

פוקס מכחיש את החשדות נגדו. עורך דינו, בני נהרי, אמר שלשום בדיון בבית משפט השלום בתל־אביב, כי "אין צורך להאריך את מעצרו. מעצר בית צריך להספיק, גם אם נתפסו הסיגריות".

רפי לוי, נציג מס הכנסה, הגיש לבית המשפט דוח סודי, אך במהלך הדיון לא הוסיף פרטים מלבד החשדות, ואמר רק "יש שתי ראיות, הקשורות את פוקס לדבר המעשה".

השופטת נירה לידסקי האריכה את מעצרו של החשוד ב־5 ימים נוספים, ואמרה כי "החשוד נחקר באשר לחשדות אלו והסביר מה שהסביר. בשלב זה לא ברור, אם תם הוא או לא".

בתוך כך, שוחרר בערבות חשוד אחר בפרשה, שמואל קינסטנטיני, בן 32, שנעצר במהלך החיפושים במחסן בראשון לציון. על פי החשד, הגיע קינסטנטיני למחסן בו נערך החיפוש וניסה לשבש את החקירה.

נטען, כי לאחר שנאמר לקינסטנטיני, שהוא מעוכב לחקירה, הוא הוציא פלאפון, שוחח עם אדם אחר והנחה אותו להסתיר דברים שונים. החשוד התבקש להפסיק מיידית את שיחת הטלפון, אך סירב.

המשטרה טוענת כי החשוד המשיך להפריע לעבודת המשטרה, ובשלב מאוחר יותר, אף הינחה את בנו לברוח מהמקום, ולהודיע לאחרים לסלק כסף וסחורה מדירתו.

בחיפוש שנערך בדירתו נתפסו 60 חפיסות סיגריות מרלבורו, אשר לטענת חוקר המכס, הן מוברחות.

השופטת נירה לידסקי שיחררה אותו בערבות של 17,000 ש"ח.

נדקר במהלך ריב במסעדה בתל־אביב

(ע). – צעיר נדקר במהלך ריב שפרץ בין סניסועדים אשר ישבו זה ליד זה במסעדת "קפריס" בחוף אביב בתל־אביב. הנדקר פונה במצב קל לבית החולים איכילוב ואובחנה אצלו פגיעה בירכו הימנית.

החשוד בדקירה נמלט.

מחקירת המשטרה עולה, כי בין שני הסועדים פרץ ויכוח שבמהלכו שלף אחד מהם סכין ודקר את חברו.

רבין ייפגש היום עם הורי הנערים שנהרגו בפסטיבל ערד

(ע). – הוריהם של שתי [illegible] הנערות והנער שנהרגו בפסטיבל ערד ייפגשו היום עם ראש הממשלה, יצחק רבין.

הוריהם של איטן פלד, נעמה אלקריב וחן יצחק נפגשו אתמול עם ח"כ שמואל אביטל, עימו הם נמצאים בקשר מאז האסון. במהלך הפגישה הם גיבשו את עיקרי הדברים שיציגו בפני ראש הממשלה. ההורים יאמרו לרבין שאין להם כל רצון בעריפת ראשים, שהם רואים בחיוב את [illegible] הצעדים של המשטרה בקשר לאסון [illegible] פסטיבל ערד וכן את העובדה שהמחלקה לחקירות שוטרים ממשיכה את חקירתה [illegible] שוטרים מקרב המשטרה באירוע הסוער. ההורים ידגישו, כי הם נותנים אמון [illegible] חלקה לחקירות שוטרים ויבקשו למנות ועדת חקירה ממלכתית שתבדוק את האסון במטרה למנוע בעתיד הישנות אסונות דומים, ולא מתוך רצון לנקמה או לעשיית חשבון עם האשמים באסון ערד.

ח"כ אביטל התקשר אמש לשר המשטרה, משה שחל, ומסר לו את תוכן השיחה שהיתה לו עם ההורים. שחל מסר, כי יעדכן בתוכן הדברים את ראש הממשלה לפני הפגישה עם ההורים השכולים.

ההורים השכולים ביקשו מח"כ אביטל להצטרף אליהם לפגישה היום עם ראש הממשלה. ח"כ אביטל טרם השיב להם בעניין זה.

600 שקל נשדדו בתחנת דלק בבת־ים

(ע). – 600 שקל נשדדו אתמול לפנות בוקר מעובד תחנת דלק ברחוב הקוממיות בבת־ים.

שלושה שודדים איימו על המתדלק בסכין, ושדדו ממנו את פדיון הלילה של התחנה. הם נמלטו ברגל. המתדלק, בן 32, לא נפגע.

חיפושים אחר תושב אשקלון שכנראה טבע למוות

(ע). – כוחות גדולים של משטרה, מג"ב וחיל הים מחפשים מאז אתמול לפנות בוקר אחר תושב אשקלון, שככל הנראה טבע למוות בחוף הים באשקלון.

סמוך לשעה 3 לפנות בוקר נמצאה מכוניתו של האיש, בן 28, סמוך לחוף דלילה באשקלון. בדיקה אצל משפחתו העלתה, כי מדובר בצעיר שלקה באחרונה בנפשו והיה מדוכא. בני משפחתו סיפרו, כי באחרונה הוא דיבר על רצונו לשים קץ לחייו. במשטרה חוששים שהוא שם קץ לחייו בטביעה.

מאז שעות הבוקר המוקדמות מחפשים אחריו כוחות גדולים של משטרה בסיוע מסוק, אנשי מג"ב וספינת דבור של חיל הים.

14 נעצרו בפשיטות על בתי קזינו בתל־אביב ובקרית־מלאכי

מאת **רוני ברזילי**

בלשי מחלק המוסר של משטרת מחוז תל־אביב פשטו בסוף השבוע על שני בתי קזינו שפעלו בתל־אביב וסגרו אותם.

הבלשים נכנסו למרתף של מעדון סגור ברחוב המסגר וגילו [illegible] ליגה חשמלית המתאימה להימור של [illegible] כחול, אנשים בעת ובעונה אחת. במהלך הפעילות במועדון נעצרו לחקירה שני מפעיליו של הקזינו, אחד מהם עבריין סמים ידוע לשוטרי תל־אביב.

הבלשים פשטו גם על קזינו ברחוב בנבנישתי בשכונת פלורנטין בדרום תל־אביב, שפתח את שעריו לקהל המהמרים שעה אחת קודם שהבלשים פרצו פנימה. במקום היו באותה עת עשרה מהמרים. השוטרים עצרו לחקירה ארבעה מפעילי ההימורים במקום. אחד העצורים היה שפוט בעבר על הברחה של קילוגרם הרואין לישראל.

בלשי מחלק המוסר פשטו בארבעת החודשים האחרונים על יותר מ־80 בתי קזינו שפעלו בתל־אביב ובסביבה. מאז החלו הפשיטות, התמקדו מפעילי הקזינו בקיום ההימורים בדירות מגורים בתקווה שלמקום זה לא יגיעו השוטרים במהרה. אולם המודיעין שהפעילו בלשי מחלק המוסר סייע להם להגיע גם אל המוקדים החדשים של הפעילות הבלתי־חוקית.

קצין בכיר במשטרה אמר, כי בתל־אביב עדיין פועלים כמה בתי קזינו בדירות מגורים במקומות שונים ובכוונת המשטרה להמשיך ולפעול נגדם.

גם בבית פרטי בקרית־מלאכי נחשף אתמול קזינו. במהלך פשיטת המשטרה על המקום נעצרו שישה מהמרים כבדים ובעלי הקזינו. כמו כן נעצרו שתי צעירות בריטיות שהפעילו את משחקי ההימורים במקום. המשטרה החרימה שולחנות בלק ג'ק ורולטה, קלפים וג'יטונים.

במהלך השבוע האחרון הגיעו לתחנת משטרת קרית־מלאכי ידיעות שלפיהן הוקם קזינו בלתי־חוקי בבית פרטי בעיירה. בלשי משטרה שהוצבו בתצפיות לעבר הקזינו גילו פעילות ענפה של מהמרים, שנכנסו ויצאו מהקזינו הבלתי־חוקי.

אתמול ניתן האות לפרוץ לקזינו, ובמהלך הפשיטה נעצרו, כאמור, שישה מהמרים ובעלי הקזינו ושתי אזרחיות בריטיות צעירות, שהודו בהפעלת הקזינו תמורת 100 דולר ליום עבודה.

חוקרי המשטרה תפסו ציוד רב שכלל שולחנות רולטה וקלפים. במשטרה מעריכים כי במהלך התקופה בה פעל הקזינו הימרו בו מהמרים שונים בעשרות אלפי דולרים.

שוד אלים של פועל רומני באשדוד

מאת **רוני ברזילי**

כנופיית צעירים ביצעה אתמול, ברובע ו' באשדוד, שוד הרביעי בתוך שבועיים. הפעם היה הקורבן פועל רומני, שהוכה נמרצות, התעלף, וארנקו ובו כ־300 שקלים, נשדד ממנו. הנשדד נזקק לטיפול רפואי. משטרת אשדוד פתחה במצוד, אך השודדים הצליחו להמלט.

ארבעה מקרי שוד אלימים ארעו בימים האחרונים בעיר אשדוד. כנופיה של שלושה או ארבעה עולים צעירים מרוסיה חשודה בכל המקרים.

סגן מפקד משטרת אשדוד, רב פקד שלמה פלד, מסר כי על פי החשד נוהגים השודדים לשתות לשוכרה לפני שהם יוצאים למשימתם, וברוב המקרים הם בוחרים קורבנות המתהלכים בגפם. בשלושה, מתוך ארבעת מקרי השוד, נשדדו פועלים רומנים, שהוכו בצורה קשה וכספם נשדד.

האפלה בכפר רמה: בן נולד אחרי 8 בנות

(ע). – בכפר רמה בגליל נערכים ל"האפלה" ענקית לאחר שתושבת הכפר, קסם נג'ת בת 38, ילדה בן לאחר שמונה בנות.

היולדת יצאה מגדרה משמחה והבעל חשב שמדובר במתיחה. "לא ייתכן, לא ייתכן", אמר האב המאושר לצוות הרפואי בבית החולים בצפת.

"היולדת לא עברה קודם לכן אולטרה סאונד ולא ידעה מה תלד", סיפרה ד"ר שיפרה זוהר, מנהלת מחלקת יולדות בבית החולים.

"אנו מודים לאללה ונעשה חגיגה גדולה. אני אוהב את הבנות, אבל כל אבא רוצה גם בנים. אני ממליץ לכל מי שיש לו רק בנות לא להתייאש. בסוף הבן יגיע", אמר האב.

הח"כים שובתי הרעב

דב שילנסקי מרגיש כבן 17

מאת **אורי רודרינגרסיא**

היום השביעי, ושבת שבכנסת אולי על חמשת חברי הכנסת שובתי הרעב הלא רותיים. לא הורגש במעט על פניהם הזוהרות. פרט לאריק שרון, שנראה סובל למדי אבל לא יותר על תפקיד יושב הראש המאולתר של מליאת השובתים, הצהירו כל השובתים על בריאות טובה.

האווירה במאהל ססגונית להפליא. מצד אחד יושבים ארבעה ערבים שטוענים שהם משתפי פעולה, שנגזלו על ידי המדינה, ובתוך תפילת מנחה של הירושלמים הרבים, שעשו טיול של שבת מנחה אל חברים שיתרו על השולחן השבועי.

"ביום הראשון לשביתת הרעב הם נתנו לי עשרים שקל וביקשו ממני לקנות להם סוכריות במכולת", אומר רובעם זאבי ופתח לעבר שכניו מהמאהלה, באותה נשימה שהוא גם מציע פתרון לסייענים – בחו"ל כמובן.

רב שילנסקי מרגיש כבן 17, "התבלבלו הספרות", הוא מספר בחיוך, "אני מרגיש חזק ובריא, רק ביום השני היה קצת קשה אבל עכשיו הכל בסדר". רוב המבקרים הם צעירים ומשפחות חובשי כיפה סרוגה מהשכונות באזור. כל חברי הכנסת שאתם דיברתי מתגעים מהאופי הדתי־לאומי שמקרין המאהל.

"בימים שעברו היו פה גם חילונים ואפילו אלופים מצה"ל", אומר גנדי שהסיר את הכיפה מראשו לאחר שנאם. גנדי הוא האיש המתועקש ביותר במאהל. כמות האנשים הלוחצים את ידו ממלאה גם את חובשי הכיפות הסרוגות, שגודשים את המקום. "תראה, תראה", אומר בחור מזוקן לחברו מזוקן אף הוא, "גנדי עושה קולות".

באוהל המרכזי עשו גם חבריו של גנדי קולות. להבדיל אולי ממליאת הכנסת, שם נדמה הח"כים הנבחרים בעיקר בשל קריאות הביניים שלהם, ולא בשל נאומיהם, הרי כאן הם זכו להקשבה מלאה ולמחיאות כפיים מתחומות היטב. התומכים השנים ישבו על כמעט פלסטיק הקשיבו בנימוס לנאומי המבוכרים, שהסבירו שוב ושוב מדוע אסור לוותר בעניין הנודרי הקבע. המאזינים הגיבו בהתלהבות כל איפת שהוזכר שמו של רבין בהקשר זה או אחר, והתלהבו במיוחד מגנדי, שהשכיל לשזור את נאומיו בפסוקים מן התנ"ך.

שובת רעב אחר, שיריבר בגלוי על היעדרותם של ראשי הימין, זכה לאותן מחיאות כפיים שקיבלו הח"כים השנים. "יש לנו תמיכה רחבה בציבור", אומר שילנסקי שהתכבד בסיגריה ראשונה שאחרי שבת, "אני לא אתפלא אם ביבי יגיע לי את היד ביום שלישי, ולמרות שאני לא משתייך לשום מחנה בליכוד, בטוחני שאבחר מחדש בפריימריס". ואולי זהו כל הסיפור.

תושבי הכפר הערבי עובדיה עתרו לבג"ץ בדרישה לקבל אספקת מים

(ע.).– תושבי הכפר הערבי עובדיה, השוכן מדרום לירושלים עתרו ביום חמישי לבג"ץ, בדרישה לחייב את צה"ל לספק מים לכפר. לטענתם, ההתנחלויות הסמוכות לכפר מקבלות מים מאותה מערכת צינורות, אולם זו מופעלת בלחץ נמוך, שאינו מספיק להעלאת המים לכפר. בנוסף, טוענים העותרים כי הם מחויבים בתשלומים מים, מאחר שלחץ האוויר של מערכת השאיבה מפעיל את מוני המים שלהם.

העותרים טוענים, כי יותר משנה הכפר לא מקבל מים באמצעות מערכת אספקת המים למרות שההתנחלויות הסמוכות לכפר, מעלה אדומים והיישובים קידר א' וב', מקבלים מים בצורה שוטפת מאותה מערכת צינורות.

בעתירה נטען, כי מאחר שההתנחלויות ממוקמות בנקודה נמוכה יותר מהכפר, צה"ל מפעיל את המשאבות בלחץ המספיק להעלאת המים עד אליהן בלבד.

"בזמן שההתנחלויות הישראליות פורחות במדבר עם ושאים ובריכות שחיה, 8,000 תושבי הכפר עובדיה נותרו עם צינורות יבשים וללא מים", טוענים העותרים.

תושבי עובדיה נאלצים לקנות את המים הדרושים להם בשוק השחור במחיר של 20 ש"ח למטר מעוקב, נטען בעתירה, בזמן שמחיר המים בהתנחלויות הסמוכות עומד על 3.5־2 ש"ח למטר מעוקב.

תושבת באר־שבע חשודה שהתעללה בבנה תשע שנים

(ע). – תושבת באר־שבע בת 43 חשודה בהתעללות קשה בבנה, שהוא היום בן 13, בתשע השנים האחרונות.

האם נעצרה ביום שלישי בעקבות תלונה של בעלה במשטרה על התעללותה בבנם ועל כך שהיא תקפה אותו.

הילד הובא בפני חוקרת ילדים של שירות המבחן לנוער וסיפר על מסכת התעללויות הנמשכת זה תשע שנים. לדבריו, האם נהגה להכותו בכל חלקי גופו ולפעמים היא מכה אותו במקבת שטיחים. היא משליכה עליו אבנים, מקללת אותו ומשפילה אותו. הילד סיפר לחוקרת הילדים, כי כשהיה נשאל לפשר החבורות על גופו, הוא נהג להשיב שהן נגרמו כתוצאה מנפילה.

האם כפרה בחשדות נגדה וטענה, כי אלה נישואים שניים של בעלה והוא גידלה גם את שלושת ילדיו. היא הודתה שהיו סכסוכים בינה לבין בעלה וילדיו על רקע התנהגות בנו הבכור של בעלה, שהוא נרקומן, לטענתה, ולכן פרצו סכסוכים במשפחה.

השופטת ליאורה ברנע הורתה לעצור את האם לשבוע כדי לאפשר למשטרה להשלים את החקירה ולהכין כתב אישום.

נשיא קרואטיה: בקרוב נשתלט על סלבוניה המזרחית – באמצעות מו"מ או בכוח הזרוע

יציאת האו"ם מגוראז'דה תסתיים השבוע, ותותיר את המוסלמים ללא הגנה קרקעית

פרייבו (רויטר). – קרואטיה הודיעה אמש כי תשתלט על האזור הסרבי האחרון בשטחה בחודשים הקרובים "במשא ומתן או בכוח".

"המשימה העומדת בפנינו היא שחרורה של סלבוניה המזרחית. מאוד סביר להניח שנעשה זאת בחודשים הקרובים, או באמצעות משא ומתן או באמצעות מבצע (צבאי) חדש", אמר נשיא קרואטיה, פרניו טוג'מן.

סלבוניה המזרחית היא אזור פורה ועשיר בנפט על גבול סרביה, שמוחזק על ידי הסרבים בקראינה מאז מרדו בממשלת קרואטיה בשנת 1991.

טוג'מן נשא דברים לפני שיצא למסע־הניצחון לציון ההשתלטות על אזור קנין קראינה, לאחר שחיילי צבא קרואטיה כבשו בתחילת החודש את האזור מידי הסרבים.

למרות שיוגוסלביה, הנשלטת על ידי הסרבים, לא עשתה דבר על מנת לעזור לסרבים בקנין, דיפלומטים חוששים שבלגראד תתנגד נמרצות לניסיון קרואטי לכיבוש סלבוניה המזרחית. שליחים בכירים באזור חוששים שקרואטיה וסרביה יפתחו במלחמה רחבת היקף ועקובה מדם, וישימו בכך קץ למאמצי השלום בבלקנים.

טוג'מן אמר כי הוא מקווה שהלחץ הבינלאומי על נשיא סרביה, סלובודן מילושביץ', ימנע ממנו להיכנס לעימות חזיתי עם קרואטיה.

הפסקת האש בסלבוניה המזרחית, שהושגה בתיווך האו"ם, נכנסה אמש לתוקפה, אולם בשעות אחר הצהריים דיווחו הסרבים כי הקרואטים שברו אותה, וחייליהם ירו מנשק קל.

כ־90 משגיחי שלום בריטיים ממובלעת גוראז'דה הגיעו אמש לעיר הנמל הקרואטית ספליט, בדרכם חזרה לבריטניה. משגיחי השלום האחרונים ייצאו מהמובלעת השבוע. לאחר יציאתם יישארו 65,000 המוסלמים באזור ללא הגנה קרקעית, בשרק האיום בהפצצות מן האוויר מונע מתקפה סרבית.

וושינגטון מנסה בימים האחרונים לשכנע את ממשלת בוסניה כי היא מחוייבת להגנת המוסלמים באזור. "ההתחייבות האמריקנית, וזו של נאט"ו, עדיין עומדת בעינה", אמר בסוף השבוע עוזר מזכיר המדינה, ריצ'רד הולברוק.

מנהיגי המעצמות נפגשו בחודש שעבר בלונדון, והסכימו כי נאט"ו תתקוף את הסרבים מן האוויר, אם ינסו לכבוש את גוראז'דה. אולם חלק מפקידי האו"ם, ורבים ממנהיגי הבוסנים, חוששים כי הסרבים לא ירתעו מהאיום, ושהמעצמות יהססו מלבצע את התקפות האוויריות.

הולברוק יוצא היום לאירופה, לסדרת פגישות שאמורה לקדם את תוכנית השלום החדשה של ארה"ב. התוכנית ספגה מכה קשה, לאחר מותם של שלושה שליחים אמריקנים בכירים בתאונת דרכים ליד סרייבו.

הולברוק עצמו המעיט אמש בסיכויי ההצלחה של התוכנית החדשה. "אינני מתכוון לנבא הצלחה. הסיכויים לכך הם קטנים למדי. כבר ראינו שבבוסניה מתממשת, בדרך כלל, התחזית הקשה ביותר". מאוחר יותר אמר לכתבים כי "הפריזו מעט" בהערכתו הפסימית. "זהו מאבק במעלה ההר, אולם אנו מחוייבים לו, וסבורים כי יש לו סיכויי הצלחה".

בנג'מין ווזאמארמנה מחפש אחר תמונת אחיו במרכז האו"ם שבמחנה הפליטים קיבומבה שבזאיר. בדומה לעשרות אלפי פליטים, שבני משפחתם נעלמו במהלך המלחמה, הוא מחפש את משפחתו זמן רב. מרכז האו"ם מסייע במציאת קרובי משפחה באמצעות תמונות של פליטים ממחנות שונים (צילום: א.פ.)

משבר ראשון בממשלת צרפת: שר הכלכלה התפוטר לאחר שביקש לקצץ בתקציבי הרווחה

פאריס (רויטר). – מפלגות האופוזיציה בצרפת והאיגודים המקצועיים קיבלו בברכה את התפטרותו המפתיעה של שר הכלכלה, אלן מדלן, וניבאו כי הממשלה תעמוד בפני משברים קשים נוספים, בניסיון ליישב בין תוכניותיה ליצירת מקומות עבודה ולקיצוץ בתקציב.

מדלן התפוטר ביום שישי, כ־100 ימים לאחר הקמת הממשלה החדשה בצרפת, לאחר שהציע לפגוע בפנסיות ובתקציבי הרווחה, בניגוד לרוח הרפורמות של הנשיא, ז'אק שיראק.

עיתוני צרפת היו מאוחדים בדיעה כי זהו המשבר האמיתי הראשון של הממשלה, וטענו כי מדלן התפוטר, ולא התפטר. כותרת העיתון פאריסיין ביטאה את העמדה הזו בתמציתיות: "ז'ופה מפטר את מדלן".

מנהיג המפלגה הסוציאליסטית, הנרי אמנואלי, אמר כי עזיבתו של מדלן היא "הערות הפוליטית הרצינית הראשונה לסתירות הדמגוגיות, שמהוות את הבסיס למדיניותו של שיראק". אמנואלי הוסיף כי בוודאי "יהיו עוד רבות כאלו".

במהלך מסע הבחירות שלו הצהיר שיראק כי המלחמה באבטלה הגבוהה במדינה, ומתן עזרה גדולה יותר לשכבות הנמוכות, יהיו בראש סדר העדיפויות של הממשלה החדשה. באותה שעה אמר שיראק כי צרפת מתבוננת מדיניות קשוחה מאוד של קיצוץ בתקציב, על מנת להילחם בגירעון העצק.

"התנהגותו האגרסיבית של מדלן לא השאירה לממשלה ברירה", אמר מזכ"ל המפלגה הקומוניסטית, לואי ויאנה. "אנו צריכים הרבה יותר מהתפטרותו של השר על מנת לשנות את פני הדברים", הוסיף.

מחליפו של מדלן, ז'אן ארטיז, בן 50, היה עד עתה השר לתכנון ופיתוח כלכלי, והוא נלהב פחות ממדלן לפיתוח אגרסיבי של כלכלת שוק. להערכת רבים, ארטיז יהיה נאמן יותר ממדלן למדיניותו הכלכלית של הנשיא.

העדיפות הראשונה היא "לנצח במאבק באבטלה, תוך שימור האחדות החברתית. העדיפות השניה היא לשמור על ההוצאות הציבוריות ולקצץ בתקציב", אמר אמש.

ז'ופה, שהודיע על עזיבתו של מדלן ללא מילת תודה, אמר כי התבטאויותיו של האחרון "עומדות בסתירה למדיניות הרפורמות של הממשלה, המבוססות על צדק חברתי וכלכלי".

ירידה בפופולריות של שיראק וז'ופה

פאריס (עייר ועיא.אפ.פי.). – הפופולריות של נשיא צרפת, ז'אק שיראק, צנחה אמש לשפל חסר תקדים בהשוואה לכל נשיא צרפתי מודרני לאחר 100 ימי כהונה, בשל הניסויים הגרעיניים המתוכננים וחוסר סבלנותו בנושא הרפורמות, כך עולה מסקר דעת קהל שפורסם אמש.

תוצאות המשאל, שערכה חברת ifop עבור העיתון ז'ורנל דהדימאנש, מראות כי מספר המצביעים המרוצים מביצועיו של שיראק ירד בחמישה אחוז, ועומד על 39 אחוז.

"לאחר ההתחלה הטובה ביותר של נשיא כלשהו ברפובליקה החמישית פרט לדה־גול, שיראק נמצא עתה, 100 ימים לאחר תחילת כהונתו, ברמת התמיכה הנמוכה ביותר לה זכה נשיא צרפתי בתקופה מקבילה בשלושים השנים האחרונות", אמר ז'אן־לוק פארודי, היועץ המדעי של החברה שערכה את הסקר.

פארודי כתב כי לאחר "ירח דבש קצר" עם הבוחרים, התמיכה בשיראק ירדה משום שהבוחרים רוצים לראות את מימוש הבטחותיו להיאבק באבטלה. פארודי ציין כי החלטתו של הנשיא לחדש את הניסויים הגרעיניים, שזכתה לביקורת חריפה בצרפת וברחבי העולם, מוכיחה לבוחרים כי בכוונתו להתרכז יותר בנושאי חוץ מאשר בנושאי פנים רחוקים.

גם הפופולריות של ראש הממשלה ז'ופה ירדה. 48 אחוז מהמצביעים מרוצים ממנו, לעומת 51 אחוז ביולי.

המשאל נערך בימים חמישי ושישי, לפני ההודעה על התפטרות שר הכלכלה והכספים אלן מדלן, והשתתפו בו 926 בני אדם.

עיתון איראני: גרמניה גירשה שני דיפלומטים

טהראן (עייר). – גרמניה גירשה שני דיפלומטים איראנים, מסר אמש עיתון איראני.

"ממשלת גרמניה גירשה באופן לא צפוי שני דיפלומטים איראנים, והודיעה להם לעזוב את המדינה תוך יומיים", דיווח העיתון קייהאן. העיתון לא מסר מתי צריכים השניים לעזוב את גרמניה.

לידיעה לא התקבל אישור רשמי.

קייהאן מסר, כי הגירוש אירע לאחר שמשטרת צרפת חקרה שני דיפלומטים איראנים בעקבות הפיגוע שאירע בפאריס בשבוע שעבר.

"קייהאן", שהיה העיתון האיראני היחיד שדיווח על הגירוש, ציין כי זו היתה "פעולה גרמנית לא מחושבת", וכי "תהיה לה השפעה ברורה על היחסים" בין שתי המדינות.

בקצרה

מצרים. שוטר מצרי נורה שלשום למוות באזור מיניה שבמצרים עילית בידי אנשי תנועת ג'מאעה איסלאמיה, מסרו מקורות במשטרה.

השוטר, שהלך ברגל לביתו בכפר ליד העיר מיניה, נורה למוות בידי מספר בלתי ידוע של קיצונים חמושים, שברחו מהמקום.

סודאן. צאדק אלמהדי, ראש ממשלת סודאן לשעבר, שוחרר אמש מהכלא ושב לביתו באום דורמאן, מסרו עדי ראייה.

אלמהדי, אחד ממנהיגי האופוזיציה בסודאן, נעצר בחודש מאי האחרון לאחר שמתח ביקורת על התנועה הפונד־איסלאמית השלטת בחרטום מאז יוני 1989, בהנהגת הגנרל עומר אלבשיר.

רוסיה. צוללת גרעינית רוסית ירתה שלשום טיל אימונים באליסטי מהאוקינוס הארקטי, נאמר בהודעת סוכנות אינטרפאקס.

מלשכת העיתונות של הצי הרוסי נמסר כי בימים אלה עורכות מספר צוללות רוסיות שייט בתעלות לקרחוני הארקטי. בהודעה לא נמסר להיכן נורה הטיל ומה היתה מטרתו, אולם צוין כי הטיל "פגע במטרה".

היענות קלושה למאמצי האו"ם לפנות פליטים מזאיר; חשש מחידוש הגירוש

אמש הסכימו רק 47 – מקרב 1.8 מיליון הפליטים – להתפנות מרצון

זאיר (א.פ.). – ארבע משאיות או"ם, שהגיעו למחנה הפליטים לאק וזדו על מנת לאסוף פליטים המוכנים לחזור לרואנדה, נשארו כמעט מיותמות. רק שתי נשים זקנות הסכימו לעלות עליהן ולחזור למולדתן.

מכל 1.8 מיליון הפליטים בזאיר, התנדבו רק 47 פליטים לחזור הביתה. ההיענות הקלושה הזו מעמידה את נציב סוכנות האו"ם לענייני פליטים במצב קשה. יומיים לאחר ששיכנע את זאיר להפסיק את גירוש הפליטים, הסוכנות הצליחה לפנות רק 300 בני אדם.

"אנו שופטים את התקדמות המבצע בטווח של חודשים ולא של ימים", אמר דובר הסוכנות, קריס באוורס. לטענתו, עדיין מוקדם מדי להכריז על כשלון המבצע. אולם הוא הוסיף כי "גם אם היינו מפנים היום 10,000 פליטים, היה לוקח לנו חודשים ארוכים לפנות את הפליטים".

אם קצב ההתפנות מרצון לא יגדל, תעמוד סוכנות הסיוע לפליטים במצב קשה מאוד, וממשלת זאיר עשויה לקחת את העניינים לידיה, ולחדש את הגירוש. בחמישה הימים בהם גירשה פליטים, הצליחה זאיר להעביר כ־15,000 בני אדם את הגבול.

רוב הפליטים בזאיר הם אוהדי רואנדה, שברחו מן המדינה כאשר השתלט עליה המיעוט הטוטסי, בשנה שעברה. כמעט כולם שייכים לשבט ההוטו, הרוב האתני שהואשם בטבחם של כחצי מיליון בני אדם, רובם טוטסים, בחודשים אפריל־יוני 1994. הפליטים חוששים כי אם יחזרו למדינה, תתנקם בהם הממשלה החדשה, בראשה עומדים בני שבט טוטסי.

סוכנות האו"ם לפליטים מתנגדת לגירוש בכוח של פליטים, והתערבה כאשר החלה זאיר בגירוש הפליטים, ב־19 בחודש. עשרות אלפי פליטים ברחו אל הגבעות הסמוכות למחנות הפליטים ללא אוכל, מחסה, או מים, מחשש לגירוש.

הפליטים חזרו למחנות לאחר שהגירוש הופסק, ביום חמישי שעבר. אמש היו עסוקים רבים מהם בשיקום הבקתות בהם חיו, שנהרסו על ידי חיילי צבא זאיר במהלך הגירוש.

משאיות של סוכנות הסיוע של האו"ם הגיעו אמש גם למחנה מוגונגה שבגומא. אחד מהפליטים במקום טען, כי מיליטנטים מבני שבט ההוטו עברו במחנה, ואיימו על הפליטים שאם יחזרו לרואנדה יהיה גורלם רע ומר.

"הם הרביצו לאנשים ואף הרגו כמה שניסו לחזור למדינה בעבר", אמר. "אני חושב שרוב הפליטים רוצים לחזור הביתה. רובם היו חוזרים מזמן אם הדבר היה אפשרי".

הארי וו בארה"ב: אתבע את ממשלת סין

תת מזכיר המדינה האמריקני נפגש עם סגן שר החוץ הסיני לדיון בשיפור היחסים בין המדינות; הילארי קלינטון תשתתף בוועידת הנשים בבייג'ינג

סן פרנסיסקו (א.פ. ועייר). – "כשיצאתי מכבש המטוס אמרתי לעצמי 'זהו'. ראיתי פרחים, כתבים, אנשי משטרה, ובעיקר הרבה הרבה סרטים צהובים", אמר הארי וו, האזרח האמריקני ששוחרר ביום חמישי שעבר מהכלא הסיני, בראיון ראשון לסוכנות הידיעות א.פ.

וו אמר כי יתבע ממשלת סין פיצויים על מעצרו הלא חוקי, ועל הפרת הסכמים קיימים בין ארה"ב לסין, לפיהם יש לאפשר לקונסול האמריקני לפגוש כל עצור אמריקני תוך 48 שעות מהמעצר.

בראיון לעיתון ניו יורק טיימס אמר וו, כי במהלך מעצרו ניהל יומן סודי. "הם לקחו ממני את הסכינים והשעון. ביקשתי תרופות. כתבתי על כך שמכתב שכתבתי לאשתי לא נשלח", נכתב ביומן בתאריך 10 ביולי.

וו סיפר לעיתון כי כתב את היומן בשולי יומן אנגלי־סיני. את הדפים בהם כתב הדביק באמצעות דבק שהכין מאורז.

לעיתונאים, שהמתינו בנמל התעופה, אמר וו כי "אני גאה להיות אזרח אמריקני. לולא הייתי כזה, אין לי ספק שלא הייתי נמצא כאן היום". עוד אמר, כי במשך שני חודשי מעצרו "לא שמעתי מוסיקה, או שידורי רדיו, לא ראיתי עיתונים ולא ידעתי מה קורה בעולם". לדבריו, לעתים קרובות אמרו לו הסוהרים כי "אמריקה לא תוכל לעשות דבר עבורך".

וו נעצר בסין ב־19 ביוני האחרון בריגול, לאחר שחצה את הגבול במחוז סינג'יאנג.

נשיא ארה"ב, ביל קלינטון, קיבל בברכה את גירושו של וו, ומומחים העריכו כי עתה יוכלו סין וארה"ב לחדש את הדיונים על שיפור היחסים בין שתי המדינות, הנמצאים בחודשים האחרונים בשפל חסר תקדים.

ההשתפרות ניכרה כבר אמש, בשעה ששליח אמריקני בכיר נפגש עם סגן שר החוץ הסיני, לדיון בבעיות המעיבות על יחסי שתי המדינות.

פיטר טרנוף, תת מזכיר המדינה האמריקני, הגיע לבייג'ינג ביום שישי, ונפגש אמש עם סגן שר החוץ, לי זהאוקסינג. דובר השגרירות האמריקנית אמר כי "השיחות היו כנות, פתוחות, והתנהלו באווירה קונסטרוקטיבית".

טרנוף הוא הנציג האמריקני הבכיר ביותר שמבקר בסין מאז מאי האחרון, אז חלה התדרדרות משמעותית ביחסי שתי המדינות, עקב ביקורו בארה"ב של נשיא טייוואן. הוא צפוי להיפגש היום עם שר החוץ הסיני, קיאן קישאן.

שיחרורו של וו מאפשר גם את השתתפותה של הילארי רודהאם קלינטון במושב הוועידה הרביעית של האו"ם לענייני נשים, שייערך בסין בתחילת ספטמבר.

בהודעת הבית הלבן, שפורסמה בפארק הלאומי ילוסטון, שם ביקר הזוג הנשיאותי, מאשר דובר הבית הלבן כי ההחלטה התקבלה "על פי המלצותיהם של יועצי הנשיא לענייני בטחון לאומי".

הגברת הראשונה של ארה"ב, שתהיה נשיאת הכבוד של המשלחת האמריקנית, תשתתף בישיבת הוועידה ב־5 וב־6 בספטמבר, ותנאם בפני העצרת ובפני מושבים אחרים, שיתקיימו בחסות ארגונים רשמיים ולא ממשלתיים, נאמר בהודעת הבית הלבן.

"הכינוס בבייג'ינג מהווה הזדמנות מיוחדת להפגין ולהבליט את התקדמות המין הנשי: בעיקר חיזוק התא המשפחתי, התקדמות ההכרה בזכויות הנשים, השתתפות הנשים בתהליכי קבלת החלטות והעידוד למתן חינוך וטיפול רפואי לנשים", נאמר בהודעה.

יום־הולדת שמח, אמא תרזה

הודו (א.פ.). אמא תרזה חגגה אמש את יום הולדתה ה־85, כשהיא קוראת לאוהדי העולם להתאחד ולדבוק אחד בשני.

כשהיא עטופה בין עשרות ילדים, נזירות ומעריצים, שבאו לבניין המיסיון שלה בכלכותה, אמרה הזוכה בפרס נובל: "אהבו אחד את השני. ישו אהב את כולכם". נזירות מן המסדר אותו היא מנהלת ציירו מלאכים ופעמונים עם לבבות ובריסטולים.

אמא תרזה החלה את היום ב־05:30, בביקור במספר בתים אותם מנהל מיסיון הצדקה שבראשותה. לאחר מכן היא ערכה תפילה לזכרם של קורבנות התרסקות הרכבת בצפון הודו, בה נהרגו ב־20 בחודש כ־350 בני אדם.

אמא תרזה, שנראתה תשושה וכתפיה נפולות, השיבה לשאלות על בריאותה ואמרה "שלומי טוב".

הגיל, שלא כצפוי, לא האט באופן ניכר את פעולתה של אמא תרזה, והיא עדיין פעילה במרץ במסגרת המיסיון המטפל בעניי העולם, והעומד בחזית המלחמה של הכנסיה הקתולית בהפלות.

מאז יום הולדתה האחרון היא טסה לוושינגטון, שם פתחה בית יתומים חדש עם הילארי קלינטון; לבנגלדש, שם פתחה בית חולים צף, וביקרה ברומא, שם נפגשה עם האפיפיור ג'ון פול השני.

אמא תרזה נולדה ביוגוסלביה ב־26 באוגוסט 1910, ונקראה אגנס גונקסה. אביה, ניקולה, היה פליט אלבני. בגיל 18 היא עברה לדבלין, שם הפכה לנזירה ולמורה במנזר שניהל בתי ספר רבים בהודו. היא החלה בהקמת המיסיון ב־1948, לאחר שנתקלה בחולים ובבעלי מומים שגוססו ליד בית החולים בכלכותה.

ר"מ אלג'יריה לשעבר, ראדה מאלק, יתמודד בבחירות לנשיאות בראשות מפלגה חילונית

תשע נשים נרצחו, וראשון של שש נערף, כחלק מגל האלימות המתחדש במדינה

אלג'יריה (א.פ.). – ראש ממשלת אלג'יריה לשעבר, ראדה מאלק, שתקופת כהונתו הצטיינה במדיניות נוקשה כלפי הפונדמנטליזם האיסלאמי, הכריז אמש כי הוא יתמודד בבחירות לנשיאות, בנובמבר הקרוב. הודעתו של מאלק באה במהלך התעוררות של גל אלימות חדש במדינה.

תשע נשים של שוטרי "המשמר הקיבוצי", שהוקם על מנת להגן על כפרים מבודדים מקיצונים איסלאמיים, נרצחו בכפר אל גראם שבמזרח המדינה, וראשון של שש נערף, דיווח העיתון להדמטן. מעשי האלימות במדינה גברו בזמן האחרון, שלושה חודשים לפני הבחירות לנשיאות, האמורות להיערך ב־16 בנובמבר.

מפלגות האופוזיציה הגדולות מתנגדות לקיום הבחירות בנובמבר, משום שהן סבורות כי האקלים הפוליטי רווי האלימות לא יאפשר לקיים בחירות הוגנות.

למעלה מ־30,000 בני אדם נרצחו מאז ביטל הצבא את תוצאות הבחירות בינואר 1992, בהן הסתמן ניצחון לפונדמנטליסטים האיסלאמיים.

מאלק, בן 64, הוא האדם התשיעי המכריז על עצמו כמועמד לנשיאות, אולם הוא היחיד עד כה בעל מוניטין ומעמד לאומי. מאלק היה דיפלומט, ומילא תפקידים בלונדון, וושינגטון, מוסקבה ופאריס. הוא עמד בראשות הממשלה בין אוגוסט 1993 לאפריל 1994. הוא פוטר מתפקידו בגלל שהתנגד לדיאלוג עם חזית ההצלה האיסלאמית, עד שזו תציית לחוק.

מאלק הוא מנהיגה של מפלגה חדשה – מפלגת האיחוד הלאומי הרפובליקני, מפלגה חילונית המתנגדת נמרצות לפונדמנטליזם. למרות זאת, במסיבת עיתונאים שערך אמש, בה הכריז על מועמדותו, הוא אמר כי אינו "מועמד של מפלגה או שבט". מטרתו, כך טען, היא "כינונו של סדר ציבורי וסיום שפיכות הדמים במדינה".

מאלק אמר עוד, כי המטרה הראשונה במעלה היא החזרת השקט למדינה, לאחר יותר משלוש שנים של התנגשויות בין הפונדמנטליסטים לבין הממשלה. "הדבר הראשון שעלינו לעשות הוא להחזיר את הסדר הציבורי, ולהבטיח לאזרחים ביטחון אישי. רוב העם האלג'ירי מתנגד היום לטרור ולמניפולציות של הפונדמנטליסטים", אמר.

הנשיא ליאמין זרואל, שטרם הודיע על מועמדותו, טוען כי הבחירות יהיו הצעד הראשון בתהליך שנועד לשקם את לגיטימיות השלטון. ה"איי־אף־אס" טוען, לעומת זאת, כי לבחירות לא תהיה משמעות אם לא יושג הסכם עם חזית ההצלה האיסלאמית. המפלגה עדיין אסורה באלג'יריה, והיא איימה לנקוט באמצעים אלימים על מנת למנוע את קיום הבחירות.

מפלגות האופוזיציה טוענות כי הבחירות מוקדמות מדי, משום שהשלטון עשוי לנצל את האלימות על מנת לשמור את המצב הקיים, והתנועה לדמוקרטיה איסלאמית, מפלגה איסלאמית מתונה יחסית, הודיעה אמש כי לא תשתתף בבחירות.

דליקת ענק שרפה בסוף השבוע כ־24,000 דונם בלונג איילנד, מזרחית לניו־יורק. הדליקה, שפרצה ביום חמישי בלילה, פגעה בשמונה בתים, מנסרה ותחנת רכבת. כמו כן נפצעו 40 כבאים ומאות אנשים פונו מבתיהם. אתמול בערב הצליחו הכבאים להשתלט על הדליקה, הפקידים בכוחים אמרו שנותרו רק מספר מועט של נקודות "להבות". מושל ניו־יורק, ג'ורג' פאטאקי, סייר אתמול בבוקר באזור, ואמר כי "עדיין לא השתלטנו לחלוטין על הדליקה, אולם ברור כי הרע מכל כבר מאחורינו" (צילום: א.פ.)

חברת החשמל לישראל בע"מ

חי"ג חשמל – שירות טלפוני להודעות על תקלות

24 שעות ביממה

ירושלים	02-580666	נהריה	04-933555
תל־אביב	03-5633777	נתניה	09-602988
חיפה	04-647777	עפולה	06-423333
אילת	07-372191	פתח־תקוה	03-9394488
אשדוד	08-511688	צפת	06-970211
אשקלון	07-770088	ראשון־לציון	03-9632488
באר־שבע	057-462666	רחובות	08-371388
טבריה	06-792275	רמלה	08-221313
חדרה	06-223133	רעננה	09-906188
כרמיאל	04-881731	אריאל	03-9366345-6-7
בית שמש	02-911669		

קבלת מודעות אבל

177-022-1516 24 שעות בחיוג חינם

هكذا من الأصل

ויקטורי

האלופה, מכבי ת"א, פתחה את העונה החדשה בניצחון קליל על בית"ר ת"א 0:3 ● הרכש החדש, ויקטור מורוז, כבש את שער הבכורה ובישל פנדל ● הפועל ת"א ניצחה את באר שבע בקרב "האירופיות" 2:3, אחרי פיגור 2:1 ● במאבק מרתק נפרדו צפרירים ומכבי פ"ת בתיקו 4:4 ● מחזיקת הגביע, מכבי חיפה, תארח מחר את מכבי יפו במשחק הנעילה של מחזור הפתיחה

מכבי ת"א — בית"ר ת"א 0:3
מאת **פנחס דימל**

מכבי תל־אביב התאוששה מהדחתה בגביע אירופה לאלופות ב"עזרתה" של בית"ר תל־אביב שהיתה יריבה נוחה מאוד מבחינתה של האלופה.

במחצית הראשונה יתרון המכבים עדיין לא היה משמעותי. דקה שישית מסכנת מכבי לראשונה את שער בית"ר אולם הגנתה הצפופה מחלצת. דקה תשיעית, בית"ר מנסה אך בעיטתו של אייזנברג היתה חלשה. בדקה ה־20 אנו חוזים בהזדמנות הטובה של בית"ר: שלומי עמר מגביה הישר לראשו של אייזנברג שנוגח היטב מקרוב אך אובארוב הוכיח שבכל זאת מוקדם להספיד אותו והציל שער בטוח בזינוק אינסטינקטיבי נהדר ששלח את הכדור לקרן.

בדקה ה־44 עולה מכבי ליתרון ראשון. מורוז בבעיטה שטוחה מ־20 מ' תופס את שטראוס לא עירני ו־0:1 למכבי.

המחצית השניה היתה אופרה אחרת. מכבי נטלה את היוזמה, בית"ר שנקה היים ואילמלא החמצותיהם של קלינגר ונימני התוצאה היתה יכולה להיות כפולה. כבר בפתיחת המחצית השניה אותתו המכבים על כוונותיהם ובדקות ה־48 ו־50 החמיץ נימני שניסה להיות מתוחכם יתר על המידה, הזדמנויות טובות.

אך בדקה ה־51 כבר 0:2 למכבי. מורוז שולח את קשנצב לרחבה, יניב שרעבי בנסיון להרחיק את הכדור מכשיל את החלוץ מביילורוסיה שנופל. תבריזי בהחלטיות מורה על בעיטת עונשין מ־11 מ' אותה מבצע נימני ללא רופי.

בדקה ה־65 יכלו המכבים להגדיל את יתרונם. שוהם, המצטיין בשורה מגביה היטב לקלינגר הלא מכוסה שמול שער ריק נוגח מעל המשקוף. דקה 76 0:3 למכבי. נימני מוצא את אלון ברומר שחדר לתוך הרחבה ועל אף שהיה במצב נוח להבקעה, הבחין כובש שער האליפות בעונה הקודמת, בקשנצב הנמצא במצב טוב יותר. הססה קטנה ימינה ולקשנצב לא היתה בעיה להבקיע את שערו הראשון בליגה השלישי במדי מכבי.

דרור קשטן, מאמן מכבי, מנצל את העדיפות הבולטת של קבוצתו ומשתף שני שחקנים צעירים, פינק ותג'ג'. למכבי היה זה נצחון מוראלי חשוב ולבית"ר תל־אביב הפסד צורב.

יניב אבירג'יל רודף אחרי אבי נמני. גם בית"ר ת"א רדפה אחרי מכבי ת"א, אך הפער ביניהן עצום. האלופה מכבי ניצחה בקלות 0:3 במשחק המוקדם בבלומפילד (צילום: א. קנפר)

חלוץ מכבי ת"א, אלי דריקס, נלחץ על ידי שני מגיני בית"ר ת"א. מכבי לא התרגשה וסיימה בניצחון ראשון העונה (צילום: א. קנפר)

בדקה ה־89 התרומם היציע ב"טדי"

בית"ר י־ם — הפועל חיפה 1:2
מאת **אמיר הכברג**

בית"ר ירושלים זכתה אמש בנצחון בכורה בליגה הלאומית, כאשר גברה על קבוצתה היזמרנית של הפועל חיפה בשיעור 1:2, תוך הפיכת פיגור לניצחון מתוק של הדקה האחרונה.

על המחצית הראשונה חבל להרחיב, שכן שתי הקבוצות הפגינו משחק נרפה וחלש, ככל הנראה בשל המתח הרב שהצטבר אצל השחקנים במהלך הימים האחרונים.

הפועל חיפה שיחקה ללא ראובן עטר, שנכבל הכבלת דם בליל שבת ואושפז בבית החולים.

בפתיחות המחצית השניה הימר מאמן בית"ר ירושלים, אלי כהן, על הצעיר, רענן דרעי, שהחליף את דרורי וכהדרגה, החלה בית"ר להשתלט על מרכז המגרש ולפתח התקפות מסוכנות ביותר על שער האורחים.

דווקא בעיצומן של התקפות בית"ר, הצליחה הפועל חיפה, בהתקפה בודדת לעלות ליתרון ולהמם את יציעי טדי: זה קרה בדקה ה־70, כאשר בנין ניצב חופשי מול קורנפיין, אבל הוסיא. הכדור נהדף ימינה לעברו של דני נראון, שנגח לרוחב שערה של בית"ר ועל הכדור הסתער עמיר תורג'מן, שיתכן שניצב בעמדת נבדל, כדי לקבוע בנגיחה – 0:1.

בית"ר לא נשברה הגיבה בלחץ כבד, בעיקר תודות לשחקנים המחליפים, אלהרר וסעדו, שהציגו יכולת מעולה.

בדקה ה־74 הסיט אלהרר את הכדור לשאלי, שבבעיטת מספרת מקרוב קבע – 1:1.

בית"ר המשיכה ללחוץ ובדקה ה־82 קיבל אוחנה כדור בתוך הרחבה ובסיבוב בעט כדור מצויין שפגע בקורת השער.

הבית"רים לא ויתרו ובדקה ה־89 הם הבקיעו את שער הנצחון המיוחל: רונן דרעי הסיט כדור רוחב מימין למרכז הרחבה וסהר סעדו, שנכנס לשחק ארבע דקות לפני־כן, בעט מקרוב פנימה, כדי להקפיץ את אוהדי בית"ר, שפתחו בחגיגות נצחון – 1:2.

לסיכום: הפועל חיפה עמדה היטב על המגרש והקשתה על הבית"רים, אבל מעבר לכך לא שיחקה טוב וככל הנראה, חסרונם של עטר וחלפון השפיע עליהם קשות.

מנגד, בית"ר ירושלים שיחקה טוב, יחסית למחזור פתיחת עונה, מה עוד שרונן חרזי ס־שוב בקרוב למגרשים, יביא ככל הנראה להזנק משמעותי, כך שלאוהדי בית"ר יש סיבות טובות להיות אופטימים.

אביטן לא זכר לחבריו חסד נעורים

הפועל ת"א — באר שבע 2:3
מאת **עמית פז**

לאחר משחק דרמטי והפכפך גברה הפועל תל־אביב המאוכזבת בקרב ה"אירופיות" על הפועל באר־שבע, 2:3.

גיבור המשחק היה נסים אביטן, שחקן באר־שבע עד העונה החולפת, והשנה במדי הפועל תל־אביב. הוא הטריד ללא הרף את הגנת ב"ש היה הגורם הישיר לשער היתרון בעיטת 11 מ' ואף כבש צמד שערים שהביאו את קבוצתו מפיגור של 2:1, לנצחון מרשים 2:3.

הפועל תל־אביב פתחה בבליץ את המשחק וכבר בדקה ה־2 שכן הכדור בשער ב"ש: אלון אופיר פרץ מימין העביר כדור למרכז, הכדור הגיע לאביטן שבעט לשער, הכדור פגע בידו של שלמה אילוז ואת בעיטת העונשין מ־11 מ' בעט מדר לפינה ימנית של השוער, 0:1.

ב"ש החלה אט אט להשתחרר ולפתח התקפות נגד שבלמו ברגליו ובראשו של גיא שרעבי ובידיו של השוער באקו. אולם בדקה ה־44 גם הם לא עזרו: גדי חוות בעט כדור עונשין שטוח מ־20 מ', באקו השמים וגוסייב המשיך מקרוב פנימה, 1:1 מוצדק.

את המצב הראשון במחצית השניה השיגו התל אביבים. בדקה ה־53 בעט אביטן בעיטת מספרת שנחתה על גג השער וחלפה דקה וב"ש מתפרצת כמו שכתוב בספר ובסיומה אביגדור מוצא את סגרון על קו ה־16, סגרון מטעה את מימר ובועט "טיל" לפינת השער 1:2 לב"ש ומהפך ראשון.

באר־שבע הסתפקה כנראה בשער יתרון זה והחלה לחשוב על ברצלונה. מנגד משה סיני ביצע חילוף משולש, גבאי, שוורץ ושחר כהן במגרש ותל־אביב החלה ללחוץ את ב"ש לשערה. בדקה ה־57 בעט איל כהן חזק מ־17 מ', סמדז'ה זינק וקלט. בדקה ה־60 התקרבה הפועל עוד יותר מדר בעט "טיל" מ־25 מ' הפעם למשקוף השער.

בדקה ה־73 שוויון מוצדק: שוורץ שלח את אזולאי באגף הימני. אזולאי הבחין באביטן שלא היה מכוסה בתוך תיבת ה־5 והדרך לרשת מרגלו של אביטן היתה קצרה, 2:2.

חולפות עוד 7 דקות והשער היפה במשחק מגיע: הדדי הגביה כדור מימין ואביטן מי אם לא הוא תוך כדי תנועה הסיט בראשו לפינת השער הגבוהה, 2:3 לתל־אביב ושוב מהפך. בדקה ה־85 שוב אביטן הפעם בעט החוצה מזווית קשה.

● בסיום אמר כובש שני השערים, ניסים אביטן: "לא רציתי להוכיח לבאר־שבע כלום. לא חשבתי עליהם אלא רק על קבוצתי היום הפועל תל־אביב שנתנה בי אמון רב. אני מקווה להמשיך להבקיע כך במשך כל העונה".

שוער הפועל ת"א, יארוסלאב באקו, תוהם אוויר. הוא היה אשם בכפיית השער הראשון, אך למזלו חבריו דאגו לנצח את הפועל באר שבע 2:3 במשחק השני בבלומפילד (צילום: א. קנפר)

היציע המרכזי / רובי בית הלחמי

המכבים חכמים על בית"רים; הספרדי יכול לישון בשקט

ההצגה הכפולה הראשונה באיצטדיון בלומפילד העונה זימנה את האלופה מכבי ת"א לדרבי הקטן מול בית"ר. מכבי, המאוד מאוכזבת מחוסר הצלחתה בגביע האלופות, החלה את המשחק תוך הפגנת חולשה מדהימה של כל מערכיה. היחיד שניסה לעשות משהו היה הרכש ויקטור מורוז, שללא איציק זוהר לצדו, ניסה לקחת יוזמה ומנהיגות.

מורוז בא על שכרו בדקה ה־44. לאחר 3 בעיטות לחוץ, שהכעיסו את אוהדי מכבי, הצליח להשחיל בבעיטה הרביעית את השער הראשון לרשתו של שגיא שטראוס הבית"רי.

בית"ר ירדה שפופה להפסקה, למרות שלא היתה גרועה מיריבתה ולהיפך. בדקות רבות הצליחה לשבש את מערך ההגנה של מכבי בפריצות סוחפות של שחקניה המהירים שריקי, אייזנברג ואברג'יל.

שחקני מכבי עלו למחצית השניה עם "רצח בעיניים" ולא התירו שום סיכוי ליריביהם. נמני (מפגדל מפוקפק) וקשנצב, ממטירה נהדרת של אלון ברומר, כבשו וקבעו: מכבי ת"א יוצאת מהמשבר.

המשחק השני הפגיש את קבוצות גביע אופ"א: המנוצחת הפועל ת"א עם המנצחת הפועל באר־שבע. בסיום משחק הפכפך ורב שערים ניצחו המנוצחים מת"א את המנצחים מב"ש 2:3, לנגד עיניו הבוחנות ובולשות של עוזר מהצוות הטכני של מאמן ברצלונה, יוהאן קרויף.

מה שבטוח, הלילה יוכל הספרדי לישון בשקט. אבל זה רק המשחק הראשון העונה וב"ש בהחלט יכולה להשתפר עד מבחנה הבא, שכן בחלק גדול מהמחצית השניה הציגה יכולת משופרת.

בשבת הבאה: גביע הטוטו בשתי הליגות

מאת **משה הר־נגעט**

שתי הליגות הבכירות, הלאומית והארצית, יקיימו בסוף השבוע משחקים בגביע הטוטו. בלאומית, בגלל המשחק של הנבחרת בסלובקיה בקדם אליפות אירופה לאומות ב־6 בספטמבר.

המשחקים בטוטו הלאומי:

בית א': הפועל פתח תקוה – הפועל חיפה, עירוני ראשון לציון – מכבי תל אביב.

בית ב': בית"ר ירושלים – מכבי הרצליה, בני יהודה – מכבי חיפה.

בית ג': צפרירים חולון – מכבי יפו, בית"ר תל אביב – הפועל באר שבע.

בית ד': מכבי פתח תקוה – הפועל כפר סבא, הפועל בית שאן – הפועל תל אביב.

המשחקים בארצית:

בית א': הפועל ירושלים – מכבי יבנה, מכבי נתניה – הפועל טייבה.

בית ב': הפועל קרית שמונה – שמשון תל אביב, עירוני אשדוד – מכבי קרית גת.

בית ג': מכבי עכו – הפועל חדרה, הכח רמת גן – הפועל רמת גן.

בית ד': הפועל כפר שלם – נס ציונה, הפועל בת ים – הפועל אשדוד.

משחקי הליגה הלאומית יתחדשו בעוד שבועיים.

המחזור השני:

ראשון לציון – מכבי תל אביב, בני יהודה – בית"ר תל אביב, הפועל חיפה – הפועל בית שאן, הפועל כפר סבא – בית"ר ירושלים, מכבי פתח תקוה – הפועל פתח תקוה, מכבי יפו – צפרירים חולון, הפועל באר שבע – מכבי חיפה, מכבי הרצליה – הפועל תל אביב.

הניחוש הנכון

.1	1
.2	1
.3	x
.4	1
.5	1
.6	1
.7	2
.8	1
.9	1
.10	1
.11	1
.12	x
.13	1
.14	x
.15	2

★ בתום בדיקת 90 אלף מדגמים לא נמצא מנחש נבונה של כל התוצאות.

הליגה הלאומית — עונת 94/95

קבוצה	מש.	נצ.	תיקו	הפס.	שערים	הפרש	נק.
1. מכבי תל־אביב	1	1	0	0	3—0	3	3
2. הפועל פתח־תקווה	1	1	0	0	3—1	2	3
3. הפועל תל־אביב	1	1	0	0	3—2	1	3
4. בית"ר ירושלים	1	1	0	0	2—1	1	3
-. הפועל בית־שאן	1	1	0	0	2—1	1	3
6. מכבי הרצליה	1	1	0	0	1—0	1	3
7. מכבי פתח־תקווה	1	0	1	0	4—4	0	1
-. צפרירים חולון	1	0	1	0	4—4	0	1
9. מכבי חיפה	0	0	0	0	0—0	0	0
-. מכבי יפו	0	0	0	0	0—0	0	0
11. הפועל באר־שבע	1	0	0	1	2—3	1−	0
12. הפועל חיפה	1	0	0	1	1—2	1−	0
-. בני יהודה ת"א	1	0	0	1	1—2	1−	0
14. עירוני ראשון לציון	1	0	0	1	0—1	1−	0
15. הפועל כפר־סבא	1	0	0	1	1—3	2−	0
16. בית"ר תל־אביב	1	0	0	1	0—3	3−	0

הפועל צפרירים חולון מכבי פתח־תקווה (2:1) 4:4

ציון משחק: 6

● שי הולצמן (42, מ־11 מ'), סבריס מז' (51), אסי טובי (70), חוי שירזי (76)

★ גג'אן גרייב (20), אלכסנדר גיידוק (25, 49), גיא יצחק (47)

המצטיין: אסף טובי. המאכזב: אבי פס

שפט יעקב בן חמו לעיני 2,000 צופים בחולון.

● צפרירים: ז'ידקוב 4; משעל 5, פיזנטי 4, אורן ניסים 5 (פייגנבויים), גולדברג 4 (איוניר); אהרונוב 4 (מז' 6), אבי פס 4, כבירה 5; טובי 7, שירזי 7, הולצמן 6.

★ מכבי פ"ת: מלול 5; דוד פרץ 5 (תמיר דניאל), שרון צפין 5, מגמדוב 6, בניה – הורחק; שבו 5, קייסי 5, שושני 6, גיא יצחק 6 (אבו־קישאק); גרייב 6, גיידוק 6.

בית"ר ירושלים – הפועל חיפה (0:0) 1:2

ציון משחק: 6

● סטפן שלוי (74), סהר סעדו (89)

★ עמיר תורג'מן (70)

המצטיין: רענן דרעי. המאכזב: רן בן שמעון.

שפט איל צור לעיני 10,000 צופים בטדי.

● בית"ר ירושלים: קורנפיין 6; לוי 5 (אלהרר), טרסיאק 6, בנארו 6, כחילה 5; אמסלם 5, דרורי 4 (דרעי 7), אבוקסיס 6 (סעדו), צה 6, סלוי 6; אוחנה 6.

★ הפועל חיפה: ווג 6; אסולין 4, לאוק 6, רן בן שמעון 4, חלפון 5; טלקר 6, עמר 6, בנין 5, סוהר 5; תורג'מן 6, נראון 5.

הפועל בית־שאן – בני יהודה ת"א (0:1) 1:2

ציון משחק: 6

● נאסים אגבריה (43, 46)

★ סהר מזרחי (63 מ־11 מ')

המצטיין: ניטו עשור. המאכזב: ניר סביליה.

שפט יצחק בן יצחק לעיני 3000 צופים בבית שאן.

● הפועל בית־שאן: מאיר כהן 6; עשור 7, עמר 6, תאודר 5, קריקה 5; מלכין 6, טייב 6, סרג'ן 5 (פרהוד 5), שאלוי 7; אגבריה 7, (אלבז 5), צ'אבנקיי 5 (אוזן 5).

★ בני יהודה: גינצבורג 5; עופר לוי 4, חדד – הורחק, ששון 5, קוצ'רו 5, אוואנה 5; (שוקי נגר 5), סבצ'נקו 5, מוקאן 5, מזרחי 5; מסובי 4, סביליה 5.

בית"ר תל־אביב – מכבי תל־אביב (1:0) 3:0

ציון משחק: 6 [illegible]

★ ויקטור מורוז (44), אבי נמני (51, מ־11 מ'), יבגני קשנצב (76)

המצטיין: נועם שוהם. המאכזב: משה איזנברג.

שפט איתן טבריזי לעיני 8,000 צופים באיצטדיון בלומפילד.

★ בית"ר ת"א: שטראוס 4; יניב שרעבי 4 (אלבו), פאבק 5, דורון עמר 4 (אביבי 5), בוטל 5; אברהמי 4, שריקי 4, דנייב 4, שוויג 4 (אברג'ל); אייזנברג 4, שלומי עמר 5.

● מכבי ת"א: אובארוב 6; עמית לוי 6 (פיבאק), גדי ברומר 6, שלח 6, הילל 5; שוהם 7, קלינגר 5, נמני 6, אלון ברומר 6, מורוז 5 (דריקס 5); קשנצב 5 (תג'ג').

מכבי הרצליה – עירוני ראשון לציון (0:1) 0:1

ציון משחק: 6

● עופר מזרחי (45)

המצטיין: עופר מזרחי. המאכזב: ניסים כהן.

שפט עמית קלייו לעיני 2,500 צופים בהרצליה.

● הרצליה: גילארדי 5; ערן כהן 6, טייקוב 7, ישראל כהן 6, קורן 5; קהימי 5, בן חמו 5, יניב כהן 6 (שמחון), ניסים כהן 5 (גיא גת), איוזנוב 6; מזרחי 7.

★ ראשל"צ: אלימלך 5; גורמן 6, מלוקוב 6, גביש 5 (דגאי 5), אלברט 5; מרציאנו 5, עוזן 6, קשלוק 5, חפר 6; גורדנה 5 (סבג), שקוזה 5 (קפטה 5).

הפועל פתח־תקווה – הפועל כפר־סבא (0:1) 1:3

ציון משחק: 6

● מנור חסן (15, 70), מוטי קקון (50)

★ מוטי יברבאום (75)

המצטיין: אופיר קופל. המאכזב: אנדרי להוזבסקי.

שפט חנן סונטג לעיני 3,000 צופים בפ"ת.

● הפועל פ"ת: הס 6; בוארון 6 (ישראל כהן), פליישטר 6, בריר 5, ארזום קייסי 6; קופל 7 (בסון), קרושוילי 6, חסן 7, ציבולה 6, מאיה 5 (אברבנאל); קקון 6.

★ הפועל כפ"ס: שיידינגר 5; שם טוב 4 (תג'ג'), להוזבסקי 4, ינאי 4 (עזר), אבדלקאדר 4 (בלומברג); קורצקי 5, צורף 4, שום – הורחק; סטולפר 5, יברבאום 5; קודלמצקי 5.

הפועל תל־אביב – הפועל באר־שבע (1:1) 2:3

ציון משחק: 7

● יוסי מדר (2, מ־11 מ'), ניסים אביטן (73, 80)

★ סרגי גוסייב (42), אורן סגרון (54)

המצטיין: ניסים אביטן. המאכזב: שלמה אילוז

שפט ראוד סהיל לעיני 10,000 צופים באיצטדיון בלומפילד.

● הפועל ת"א: באקו 5; אזולאי 6, שרעבי 7, לוקאשיק 4 (שוורץ), איל כהן 5 (שחר כהן); מימר 5, מוסקל 5, מדר 6, אופיר 5 (גבאי 5); הדדי 6, אביטן 8.

★ הפועל ב"ש: סמדג'ה 6; חוות 6, סלסנקו 5, אילוז 4, ביטון 4 (ברוך דוד 5); אלימלך 5, ועקנין 4, דייברלינץ 5, סגרון 6; אביגדור 5, גוסייב 6.

נבחרת המחזור

יצחק קורנפיין (בית"ר ירושלים)

ניטו עשור (בית־שאן) · גיא שרעבי (הפועל ת"א) · גדי ברומר (מכבי ת"א) · אבי אזולאי (הפועל ת"א)

נועם שוהם (מכבי ת"א) · רענן דרעי (בית"ר י־ם) · אופיר קופל (הפועל פ"ת)

אסף טובי (צפרירים) · עופר מזרחי (הרצליה) · ניסים אביטן (הפועל ת"א)

כוכב השבת: נסים אביטן (הפועל ת"א)

כובש השער הראשון: נאסים אגבריה (בית שאן)

הכרטיס האדום הראשון: עידן שום (כפ"ס)

הכרטיס הצהוב הראשון: נסים כהן (הרצליה)

ה"ותיק" קופל הנהיג את צעירי פ"ת

הפועל פ"ת — כפר סבא 1:3

מאת אמיר לנגר

בהפועל פתח תקוה תמיד טענו, כי אופיר קופל הוא אחד השחקנים המוכשרים ביותר של המועדון, אך בעונה שעברה, הוא הוכר יותר בעונייני צהובים יותר מאשר בעונייני שערים. אתמול, במחזור הפתיחה של הליגה, הודינו את כשרונו של קופל, שהוביל את קבוצתו לניצחון מול הפועל כפר־סבא, 1:3.

קופל עדיין לא בן 21 וכבר מוותיקי הקבוצה. הוא גילה אתמול מנהיגות, היה בכל מקום במגרש ובישל שניים משערי קבוצתו באומנות.

בדקה ה־15 החל קופל במלאכה. הוא התקדם מקו האמצע, עבר שחקן ושלח כדור מדוד בין מגיני כפר סבא למגור חסן, שהתקדם ומול השוער לא טעה. 0:1.

בדקה ה־ 29 נותרה כפ"ס בעשרה שחקנים לאחר ששחקנה עידן שום הורחק בצהוב שני, בעוון הכשלת מוטי קקון מאחור. את הראשון קיבל 4 דקות קודם לכן, כשתיקל את אלון מאיה.

בדקה ה־50 כבר 0:2. קופל השאיר את קקון מאחורי הגנת כפ"ס. הסקורר של הקבוצה, שלא בלט בשנה שעברה, הכניע מקרוב את שיידינגר. 0:3.

בדקה ה־70, עלתה פ"ת ל־0:3, משער שני של חסן. לאחר דאבל־פס מוצלח עם אלי אברבנאל, מצא עצמו חסן לבדו מול שוערה האומלל של כפ"ס, ולא טעה. אגב, חסן, שעלה מהנוער של הקבוצה, הוא בן 19 בלבד, אך עם בישחון מרהים.

בדקה ה־74, הצליחה כפ"ס לצמק לאחר שיברבאום כבש מקרוב. 1:3.

הפועל פ"ת ניראתה טוב, ועם הגעתו של כרמלו מישיש, הזר השלישי של הקבוצה, היא תיראה טוב יותר. לגבי כפ"ס, מחכה לצמד המאמנים, אלי יאני ונח איינשטיין הרבה עבודה. קבוצתם אינה מתפקדת טוב ואם לא תתחזק, הקבוצה שוב תאבק בתחתית, נגד הירידה.

בוני החליף חולצה, אך לא מגמה

בית שאן — בני יהודה 1:2

מאת יהודה מדינה

קבוצת הפועל בית שאן הבהירה אתמול, כי בינתיים מוקדמות התחזיות השחורות שחזו לה.

תכניכו של אלי גוטמן התחילו את הרושם שנעשתה עבודת הכנה טובה במהלך פגרת הקיץ וזכו בשלוש נקודות ראשונות – 1:2 על בני יהודה.

במחצית הראשונה היתה הפועל בית שאן עדיפה במידה ניכרת על האורחים וגם השיגה יתרון בדקה ה־43. בפתיחת המחצית השניה המשיכה בית שאן ללחוץ והבקיע שער כבר בשלב מוקדם שהכריע את הירידה. בהמשך נסוגו שחקני בית שאן לשערם והזמינו התקפות של בני יהודה, עובדה שאיפשרה לאורחים לצמק אך לא יותר מכך. בסיום המשחק הרימו האוהדים את השחקן הזר סיבור שאלוי והגנו את הניצחון הראשון בעונה החדשה.

לא יהיה הוגן לשפוט את בני יהודה על סמך יכולתה אתמול מפני שבהרכבה חסרו ניר שיטרית, סרגיי גראסימץ' ואיציק לוי (פציעות וצהובים). ההגנה היתה חדירה מאד למרות רכישת שוער הנבחרת גינצבורג ושובו של רזאי חדד שהורחק. נראה כי בינתיים אין תיאום בין הקישור להתקפה. בבית שאן היה שיתוף פעולה בולט בין השחקנים, ההגנה היתה בטוחה בעצמה ונתרצת השיתוף עם הזרים היה מוצלח.

המארחים לחצו בכל מהלך המחצית הראשונה אך השיגו את מטרתם רק בדקה ה־43. ניני עשור פרץ מהאגף השמאלי, שלח כדור רוחב לרחבת ה־16, שם התמקם היטב ניסים אגבריה שבבעיטה חזקה לפינה הימנית הכניע את בוני גינצבורג.

בדקה ה־46 שאלוי התקדם עם הכדור במרכז המגרש, שלח את אגבריה לכיוון שער בני יהודה והאחרון קבע 0:2 בבעיטה נאה.

בדקה ה־63 מסר טה מזרחי ברחבה לסביליה שהוכשל ברחבה על ידי חאדר. יצחק בן יצחר הורה על הנקודה הלבנה ומזרחי עצמו הבקיע בבעיטה מדוייקת.

בהמשך ניסו שחקני בני יהודה להשוות אך ללא הצלחה. בדקה ה־80 הורחק רזאי חדד אחרי שהכשיל מאחור את חנא פרהוד שפרץ על קו ה־16.

עופר מזרחי החל במצווה

מכבי הרצליה — ראשל"צ 0:1

מאת אברהם לפידות

במשחק שוטף ועירני בהתייחס למשחק הראשון השנה בליגה, גברה הקבוצה המקומית בשמה החדש 'מכבי בני הרצליה' על עירוני ראשון לציון 0:1.

המחצית הראשונה היתה שקולה. הקבוצות החלו בגישושים והכדור עבר מצד לצד. הרצליה ביססה את משחקה על משחקו המצויין של הבינלאומי שלה, עופר מיזרחי וכבר בתחילת המשחק היו לה מספר הזדמנויות שלא נוצלו.

לקראת סיום המחצית הראשונה נסוגה הרצליה לשערה וראשל"צ החלה לתקוף וליצור מצבים. הטוב שבהם היה של יוסי גורדנה, שמ־9 מ' בעט לשמיים.

בזמן פציעות כאשר כולם המתינו לשריקה לסיום המחצית הראשונה, התקפה נוספת של הרצליה. יניב כהן הקשית כדור מימין לעברו של מיזרחי, שמצא עצמו לבדו מול שביט אלימלך וכדור שטוח לפינה, קבע 0:1.

את המחצית השניה פתחה הרצליה בסערה. כל שחקני הקישור של הקבוצה הולו להכין מצבים לעופר מיזרחי, שנשמר אמש ע"י ויקטור גביש, שהכשילו כמעט בכל הזדמנות שהוא נגע בכדור. אחת מההכשלות כמעט ועלתה בשער, כאשר ניסים כהן בעט כדור עונשין לעבר הזיבורים ואלימלך, בזינוק נהדר, הדף.

הדקה ה־77 ניתנה להרצליה הזדמנות להגדיל את יתרונה. הזר של הקבוצה, איבנוב, נמשך בחולצתו לאחר שהוגבה כדור לרחבה. השופט עמית קליין הורה מייד על כדור עונשין מ־11 מ'. קלאודיו קהימי ניגש לבעיטה, שנבעטה באדישות רבה ונהדפה ע"י אלימלך.

לקראת סיום המחצית השניה שוב חזרה תמונת המחצית הראשונה. הרצליה נסוגה לשערה וראשל"צ תוקפת. למזלה של הרצליה, ניצב בהגנה שלה אלכסנדר טייקוב, שלא איפשר לשחקני ראשל"צ להשיג בעיטה נוחה ובכך, מנע שוויון.

רביעיות לנס ציונה והפועל ר"ג

גביע הטוטו ארצית

מאת משה הר־נוגש

המחזור הראשון בגביע הטוטו בליגה הארצית לא הניב הפתעות מיוחדות.

שתי היורדות מהלאומית, מכבי נתניה ועירוני אשדוד, זכו בניצחונות; שתי העולות מליגה א', מכבי עכו והפועל כפר שלם, לא ניצחו אמנם, אך גם לא הפסידו. הן סיימו את משחקיהן בתיקו. חמש קבוצות ניצחו בבית.

הניצחון הבולט הושג בחוץ על ידי נס ציונה, שהביסה 0:4 את הפועל אשדוד במסגרת בית ד'. גם הפועל רמת גן ניצחה בתוצאה זהה, אך עשתה זאת בביתה.

בית א'

● מכבי נתניה ניצחה במגרשה, 0:1 את הפועל ירושלים.
את השער הבקיע נתי עזריה בדקה ה־75.

● הפועל טייבה גברה על מכבי יבנה 0:1, משער של יעיש סיסה בדקה ה־34. בדקה ה־79 הורחק ריפעת עודה מטייבה.

בית ב'

● עירוני אשדוד בבית 0:1 את הפועל קרית שמונה. את השער הבקיע מאור בוקיק בדקה ה־80. בדקה ה־82 הורחק אייל אלמושנינו מאשדוד, בגלל צהוב שני.

● מכבי קרית גת ניצחה 0:1 את שמשון תל אביב, משער של מישל דהן בדקה ה־60.

בית ג'

● הכח רמת גן ומכבי עכו נפרדו בתיקו 1:1. יאיר סבדרי הבקיע להכח (70). גולן דרעי הישווה לעכו רק בדקה ה־90.

● הפועל רמת גן הביסה בבית 0:4 את הפועל חדרה. המבקיעים: מוטי סופר (30), יובל נעים (40, מ־11 מ'), רונן צפריר (61), תומר ברזילי (86).

בית ד'

● נס ציונה הביסה את הפועל אשדוד 0:4.

המבקיעים לנס ציונה: רמי ברדה (55, 83 מ־11 מ'), אופיר חיים (40), ישראל חיים (70).

בדקה ה־70 הורחק בוריס שוילי מאשדוד, בגלל הכשלת שחקן יריב מאחור.

● הפועל כפר שלם נחלצה מפיגור מול הפועל בת ים. משה סנדרוביץ' הבקיע לבת ים (8), ושלומי מייזל לכפר שלם (55).

סן ז'רמן בתנופה

צרפת

במחזור השישי בליגה הצרפתית התוצאות הבאות:

אוקזר – קאן 1:5. באסטיה – גואנגן 2:1. בורדו – מונאקו 4:2. מרטיג – מונפלייה 1:0. מץ – שטרסבורג 2:3. ניס – לנס 1:1. פאריס סן ז'רמן ניצחה 0:2 את להוואבר משערים של דיילי ואלדו, ויורי דיורקף. ראן – ליון 0:1.

סנט.אטיין – גינגאם 0:4. ליל שיחקה נגד האלופה נאנט, והמשחק הסתיים בתיקו 0:0.

● בליגה הבלגית הושגו התוצאות הבאות:

סנט. טרוידן – בורוך 2:0. סרינג – אנדרלכט 1:2. קלאב ברוז' – מכלן 0:6. לירסה – סטאנדרד ליאז' 0:0. מולנבק – גנט 0:1. שרלרואה – אנטוורפן 0:2.

מאבק על הכדור בליגה האנגלית. קליב ווילסון (מימין) מטוטנהאם תוסם את הולדן מליברפול, סטיב מקמנמן

העולה החדשה גברה על האלופה

הליגה האנגלית

● בולטון – בלקברן 1:2.

שחקני בולטון, שרק העונה העפילו לליגה האנגלית הראשונה, הפתיעו בניצחון על האלופה, בלקברן. היה זה הפסדה השני של בלקברן בארבעת הימים האחרונים, לאחר שבאמצע השבוע היא נוצחה בשיעור 2:1 ע"י שפילד ונסדיי.

ההולנדי פביאן דהפריטאס, ששני הגולים שלו מול רדינג בגמר הפלייאוף עזרו לקבוצה לעלות לליגה, הוביל את בולטון ליתרון בבעיטה מטווח קרוב בדקה ה־21, הגנת בלקברן נראתה רע במשחק, והיתה אשמה בשער הראשון.

הרכש החדש של בלקברן, מאט הולמס, שהגיע מווסטהאם השווה בדקה ה־61, לאחר שבעיטה שלו מ־20 מ' הוסטה ממסלולה וחדרה פנימה.

בדקה ה־80 אלן סטבס, הבלם המבוקש של בולטון, נגח מ־15 מ' וקבע את תוצאת המשחק. במשחק צפו 20 אלף איש.

● לידס – אסטון וילה 0:2.

35 אלף צופים ראו את לידס משיגה את הנצחון השלישי שלה בשלושה מחזורים.

בדקה ה־3 העלה הוולשי גארי ספיד את לידס ליתרון כשנגח פנימה. בדקה ה־88 המחליף, ריצ'רד וויס, נגח בחזקה פנימה מהגבהה של בריאן דין.

● קובנטרי – ארסנל 0:0.

במשחק ללא שערים, החמיצה קובנטרי הזדמנות לנצח כשפיטר אנדלאב, הזימבבואי המצוין, החמיץ שלוש הזדמנויות מעולות.

אנדלאב גם נדחף ברחבה ע"י טוני אדמס, אך השופט לא שרק. במשחק צפו 20 אלף איש.

● אברטון – סאות'המפטון 0:2.

השוודי הנהדר אנדראס לימפאר חזר לכושר. בדקה ה־35 הוא החליף מסירות עם פול ריידאוט, ולבסוף בעט פגז מ־25' והעלה את אברטון ליתרון.

הניגרי דניאל אמוקצ'י כבש את השער השני בדקה ה־43 כשנגח מעל השוער. סאות'המפטון היא הקבוצה היחידה בליגה ללא נקודות. במשחק צפו 34 אלף צופים.

● מנצ'סטר יונייטד – ווימבלדון 1:3.

32 אלף צופים ראו את מנצ'סטר יונייטד מתאוששת מההפסד במחזור הפתיחה, וזה הנצחון השני ברציפות ליונייטד, ולמרות שהירידה היתה לווימבלדון, כנראה שמוקדם להספיד את האדומים.

השדים האדומים עלו ליתרון בדקה ה־26, כאשר כדור של רוי קין מצא את ניקי באט, המגן השמאלי הצעיר, שבעט מ־18 מ' פנימה.

אנדי קול העלה ל־0:2 בדקה ה־60, לאחר שהוטעה ברחבה את מגן ווימבלדון אנדי ת'ורן. רובי ארל צימק בדקה ה־65, לאחר שחדר לרחבת היונייטד, אך רוי קין דאג להבטיח את הנצחון בדקה ה־80 כשבעט מקרוב פנימה, לאחר שהשוער פול הית'ד הדף בעיטה מ־25 מ' של לי שארפ.

"ווימבלדון קבוצה חזקה, וזה היה ניסיון מצויין לשחקנינו הצעירים, והיום הם כולם הצליחו", אמר אלכס פרגוסון, מנג'ר יונייטד.

● טוטנהאם – ליברפול 3:1.

ליברפול השיגה את נצחונה השני העונה, לאחר ההפסד במחזור הקודם ללידס.

ג'ון בארנס הוותיק והטוב כבש כבר בדקה השמינית בבעיטה אוירה מ־25 מ' לרשת טוטנהאם. בארנס כבש גם את השני בדקה ה־43, לאחר שחדר משמאל ובעט בעיטה מסובבת לרשת. רובי פאולר, שאיבד את מקומו לסטן קולימור, חוזר להרכב מכיוון שקולימור נפצע ויעדר בשבועיים הקרובים, הוכיח כי הוא לא יוותר על המקום בהרכב, כשכבש את שערו ה־50 במדי הקבוצה בליגה בדקה ה־55.

סטיב מקמנמן ורוב ג'ונס בישלו את השער לפאולר, שבעט מ־15 מ' פנימה.

בדקה ה־88 הבקיעה טוטנהאם שער ניחומים כשהרומני, איליה דומיטרסקו, שהיה בהשאלה בעונה שעברה בספרד, הגביה, וקולין קולדרווד דחק פנימה, למרות שאוהדים טענו כי היה זה שער עצמי של מייקל תומאס. אוהדי טוטנהאם שרקו בוז לשחקנים, שזכתה רק בנקודה אחת מ־9 אפשריות. במשחק צפו 31 אלף איש.

אריגו סאקי, מאמן הנבחרת, הגיב ביום שישי: "אם יגידו לי ללכת, אלך".

● ק.פ.ר – מנצ'סטר סיטי 0:1.

במשחק שבו צפו רק 14 אלף צופים, הצליחה ק.פ.ר לנצח משער של טרבור סינקלר בדקה ה־31, בבעיטה נמוכה. שוער סיטי אייקה אימל, שהגיע משטוטגארט, לא יכול לה. זה היה השער הראשון של ריינג'רס העונה, את השער בישלו קווין גלאן, הצעיר המוכשר, ואיאן הולוואי.

● נוטינגהאם – ווסטהאם 1:1.

הפטישים עלו ליתרון בדקה ה־14 משער של מרטין אלן. פורסט השוותה בדקה ה־35, לאחר שמארק רייפר הכשיל ברחבה את ההולנדי בריאן רוי, וסטיוארט פירס לא פיספס מהנקודה הלבנה. במשחק צפו 27 אלף צופים.

● מידלסברו – צלסי 0:2.

קרייג היגנט כבש את השער הראשון למידלסברו באיצטדיונה החדש "ריברסייד סטדיום", האיצטדיון המפואר יכול להכיל 30,000 אלף צופים, ובעתיד אף יוכל להכיל 40,000 אלף צופים. היגנט כבש את השער בדקה ה־39 ממסירה נהדרת של ניק בארמבי, הרכש מטוטנהאם.

יאן אגה־פיורטופט כבש את השני בדקה ה־74, שוב ממסירה של בארמבי, שעד כה עונה על הציפיות. למשחק הגיעו 28,000 אלף איש.

● לאחר שלושה מחזורים מוליכה לידס את הטבלה עם 9 נק' ב־3 משחקים, ניוקאסל שניה עם 6 נק' מ־2 משחקים. ווימבלדון, אח"כ ליברפול, יונייטד ואסטון וילה, לכולן 6 נק'. את הטבלה סוגרות מנצ'סטר סיטי, טוטנהאם וסאות'המפטון שנמצאת במקום האחרון עם 0 נק'.

● מלך השערים: לס פרדיננד, ניוקאסל; רוי קין, יונייטד; מאתיו לה טיסייה, סאות'המפטון – 3 שערים כ"א.

● היום תשחק ניוקאסל נגד שפילד ונסדיי, לניוקאסל יש עד כה מאזן מושלם.

מחר יערך משחק העונה שעברה, כשבלקברן האלופה תפגוש את סגניתה מנצ'סטר יונייטד. המשחק ישודר בערוץ הספורט בשעה 22:00.

זנגה נפצע ויחמיץ את הפתיחה היום

איטליה

שוער סמפדוריה ולטר זנגה, שנפצע בברכו, יאלץ לנוח בין 4 ל־6 חודשים.

פציעתו של השוער בן ה־35 תגרום כאבי־ראש רבים למאמן סמפדוריה, שתשחק היום מול רומא, במשחק המרכזי של הליגה הנפתחת היום. המשחק ישודר ב־22:00 בערוץ הראשון.

יתר משחקי המחזור הראשון:

אטלאנטה – פרמה. בארי – נאפולי. פיורנטינה – טורינו. אינטר – ויצ'נזה. יובנטוס האלופה תפגוש את קרמונזה. לאציו – פיאצ'נזה. פאדובה – מילאן. אודינזה – קליארי.

קנצ'לסקיס ישחק באברטון

אנדריי קנצ'לסקיס ישחק באברטון. זאת לאחר מאמצים קדחתניים של אברטון, יונייטד ושאחטיור דונייצק, הקבוצה שיצרה את הבעיה, כשדרשה אחוזים מההעברה, בסך 5 מיליון ליש"ט. לבסוף, הושג הסיכום לשביעות רצון כל הצדדים.

האיטלקים: לא ניסע למשחק בקרואטיה

יו"ר ההתאחדות האיטלקית, אנטוניו מאטרסה, צוטט ביום שישי, כאומר שאיטליה לא תטוס לקרואטיה למשחק במסגרת מוקדמות אליפות אירופה. הוא הגיב בעיתון "קורייירה דלה־סרה" לקראת המשחק שאמור להתקיים ב־8 באוקטובר.

קלן והמבורג הודחו

גביע גרמני

הליגה הגרמנית לא שוחקה השבוע, במקום זה נערך הסיבוב הראשון בגביע. התוצאות של קבוצות הבונדסליגה:

בוקום – קלן 0:0 (בוקום חוללה סנסציה כשניצחה 3:4 בפנדלים). מאמן קלן, מרטין אלסן, נאלץ לעזוב את המגרש בליווי המשטרה, לאחר שאוהדי הקבוצה השתוללו בסיום המשחק.

היידה – פייבורג 6:1. הורספלד – שאלקה 5:0. נורנברג – מינשנגלדבאך 3:0. גאננו – מינכן 1860 6:1. הומבורג – ורדר ברמן 1:0. סבה ברלין – קרלסרואה 2:1.

הפתעה מרעישה נוספת חוללה ביילפלד, כשניצחה 1:2 את המבורג. דואיסבורג – לבריקוזן 2:0.

באיירן מינכן תשחק היום.

חגיגה אירופית לשתי נציגות ישראל

ברצלונה בבאר שבע ומכבי חיפה נגד ספורטינג ליסבון

הגרלת גביעי אירופה

מאת עומר ציטר וסוכנויות

מחזיקת גביע המדינה, מכבי חיפה, תפגוש בספורטינג ליסבון הפורטוגלית בסיבוב הראשון של משחקי גביע אירופה למחזיקות גביע. הפועל באר שבע תתמודד נגד אחת מאריות היבשת, ברצלונה הספרדית בסיבוב הראשון של גביע אופ"א. כך נקבע בהגרלת המשחקים, שנערכה ביום שישי.

ההגרלה הועידה לשתי הקבוצות הישראליות משחקי חוץ בפתיחה, אולם ברצלונה נענתה לבקשת באר שבע, להתארח קודם בארץ. המשחק בבאר שבע ייערך ב־12 בספטמבר והגומלין שבועיים לאחר מכן ב"נואקמפ" בברצלונה.

המשחק בליסבון ייערך ב־14 בספטמבר וכעבור שבועיים בקריית אליעזר.

בגביע אירופה לאלופות הוגרלו בתי הגמר. המשחקים ייערכו ב־13 ו־27 בספטמבר, 18 באוקטובר, ב־1 וב־22 בנובמבר, וב־6 בדצמבר.

● בית א': פאנתינייקוס (יוון), נאנט (צרפת), פורטו (פורטוגל), דינאמו קייב (אוקראינה).

● בית ב': ספרטק מוסקבה (רוסיה), לגיה וארשה (פולין), רוזנבורג (נורבגיה) ובלקברן רוברס (אנגליה).

● בית ג', שעל הנייר נראה הקשה ביותר:

גלאזגו ריינג'רס (סקוטלנד), בורוסיה דורטמונד (גרמניה), יובנטוס וסטיאווה בוקרשט (רומניה).

● בית ד' (מכבי ת"א יכולה להצטער על כך שלא עלתה, כי שימו לב נגד מי היא היתה משחקת):

אייאקס (אלופת אירופה והולנד), ריאל מדריד (ספרד), פרנצהוארוש (הונגריה) וגראסהופרס (שוויץ), שגברה על מכבי.

"אייאקס היא הקבוצה הטובה ביותר כרגע באירופה. משחק נגדם יהיה משחק טוב", אמר רמון מנדוסה, נשיא ריאל מדריד.

מנג'ר נבחרת אנגליה, טרי ונבלס, אמר, כי יובנטוס ואייאקס הן הפייבוריטיות שלו.

בגביע אופ"א ייערכו משחקי הסיבוב הראשון ב־9 וב־26 בספטמבר.

המשחקים המרכזיים:

מילאן תתמודד מול זאגליבה לובין מפולין. מנצ'סטר יונייטד תפגוש את רוטור וולגוגראד מרוסיה. מנג'ר יונייטד, אלכס פרגוסון, לא ידע בדיוק היכן נמצא המקום, אך אמר אתמול, כי אסור לזלזל בקבוצות הרוסיות. בנפיקה – לירסה. לאציו – אמוניה ניקוסיה (קפריסין). פנרבחצ'ה – ריאל בטיס. באיירן מינכן – לוקומוטיב. אינטר – לוגאנו. ספרטק ואדיקוקז – ליברפול.

המשחק המסקרן ביותר יפגיש את לידס האנגלית ומונאקו.

בגביע המחזיקות ייערכו המשחקים ב־14 וב־28 בספטמבר.

מחזיקת הגביע סראגוסה תפגוש את אינטר ברטיסלבה מסלובקיה.

פארמה תפגוש את טוטה מאלבניה. ברוז' – שאחטיור (רוסיה). ליפאיה (לטביה) – פיינורד. מינשנגלדבאך – סילקס (מקדוניה). לה קורוניה – אפואל ניקוסיה (קפריסין).

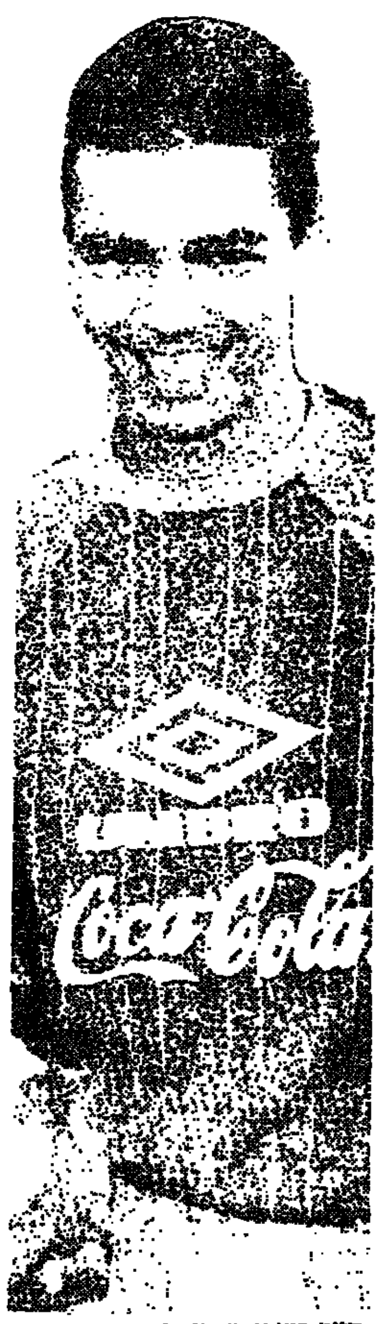

חיים רביבו, מכבי חיפה

יהיה קשה לעבור אותם אך גם להם יהיה קשה

תגובת מכבי חיפה

מאת אברהם ציבין

"ספורטינג ליסבון היא יריבה קשה, אבל אפשר לעבור אותה. גם לה יהיה קשה לעבור את מכבי חיפה".

כך התבטא המנהל המקצועי של מכבי חיפה, גיורא שפיגל, על היריבה הבאה של קבוצתו בגביע אירופה למחזיקות גביע.

הקפטן אלון חזן אמר: "בשלב מסויים היינו חייבים ליפול מול קבוצה גדולה. זה קרה כבר בסיבוב הקרוב. נשתדל לעבור אותם".

המאמן משה גלאם אמר: "לא ציפינו לקבוצה ברמה כזו, עם מסורת ומוניטין, כבר בשלב השני. נעשה הכל לעבור אותה".

המרגל של ברצלונה: לא נקל ראש בב"ש

מאת פנחס ויסל

"מדוע באר שבע ויתרה על ניסים אבישר?" כך שאל אתמול איש הצוות המקצועי של ברצלונה, ההולנדי, טוני בראינסלוט, שנשלח על־ידי המנג'ר, יוהאן קרויף, בעקבות ההגרלה של גביע אופ"א שלשום.

בהגרלה נקבע, כי המועדון הספרדי רב המוניטין יתמודד עם הפועל באר שבע. סלוט הגיע אתמול לישראל כדי לעקוב אחרי באר־שבע וכדי לטפל בסידורים הטכניים, בעיקר אחרי שסוכם, כי באר שבע תארח את המשחק הראשון (ב־12 בספטמבר), בניגוד לתכנית המקורית.

סלוט החמיא לבאר־שבעים, למרות שנכנעו 3:2 להפועל תל־אביב בבלומפילד (אביטן הבקיע צמד שערים לזכות המנצחים).

"אנחנו מתייחסים לבאר שבע במלוא הרצינות, למרות שבסיכום שני המשחקים אנחנו נעבור לשלב הבא. באר־שבע פתחה לא טוב, אך השתפרה בהמשך. אני התרשמתי מאורן סגרון, סרגיי גוסייב השוער, שאול סמרג'ה", אמר האורח.

מאמן הפועל באר־שבע, ויקו חדד הגיב בקצרה על ההגרלה הקשה: "אין לנו מה להפסיד, נעשה הכל כדי להופיע בצורה מכובדת, מול המועדון המפורסם".

מאמן ברצלונה, יוהאן קרויף, יבקר בבאר שבע

ובקיצור / יצחק שתיל

בסימן ברצלונה

אם ניקח בחשבון, כי עד יום שישי לא היה ברור מה יעלה בגורל העברת שידורי משחקי הכדורגל של פתיחת העונה, הרי שיש לנהוג מידת סלחנות לתוכנית "שירים ושערים", אולי התוכנית המובילה ברייטינג של רשת ב'.

מנגד, קשה להיות סלחני לגמרי, כשמדובר בתוכנית כה ותיקה. אולי בגלל העומס שעברה בשבועות האחרונים, לאחר שלא זכתה במכרז, ניתן היה לצפות שהתוכנית, שניצלה בעיקר בזכות השוטו, תפתיע בכל זאת. מה שהיה הוא שיהיה?

בעונה שעברה ציינתי, כי שערים ודברים קיימים בתוכנית, אבל שירים – אין. להזכירכם, שם התוכנית "שירים ושערים".

לא יזיק לתוכנית להיות פחות פמילארית והסתגבקיות לא תמיד לטובת העניין.

אבל, שתי נקודות לטובת התוכנית: הקפיצה בת הדקה לשידור ישיר מוינה (אליפות אירופה בשחיה) כדי לשמוע על משחה הגמר בהשתתפות יואב ברוק, היתה במקום. גם ברוק היה במקום – מקום שישי באירופה ושיא ישראלי.

הנקודה השניה, היא שילובו של הפרשן יהודה שהרבני. אך הוא שולב מעט מדי. כאשר דיבר, גילה בקיאות ולא התברבר בלשונו.

בסך הכל, מחזור המשחקים הראשון של העונה החדשה עמד בסימן גביע אופ"א וברצלונה, שתשחק בבאר שבע בעוד שבועיים.

עכשיו, יהיו לנו שבועיים של הגיגות ספרדיות.

יואב ברוק שישי באירופה בשיא ישראלי

אליפות אירופה בשחיה
מאת דוד סיבור, וינה

השחיין הישראלי, יואב ברוק, דורג אתמול במקום השישי הנפלא באירופה, במשחה הגמר למרחק 50 מטר חופשי, בקבעו שיא ישראלי חדש – 22.79 שניות. זה היה שיאו הלאומי השני של ברוק באליפות אירופה, שתסתיים היום בוינה.
המנצח במשחה היה הרוסי אלכסנדר פופוב (22.25 שניות). הרוסי זכה עד כה בשלוש מדליות זהב.
ברוק הבטיח את השתתפותו באולימפיאדת אטלנטה בשנה הבאה, ביחד עם וארים אלכסייב, שסיים ביום שישי במקום ה־5 במוקדמות ל־200 מטר חזה ולא עלה אפילו לגמר ב'.
כישלון ישראלי נוסף היה במשחה שליחים 4X100 חופשי, כשהנבחרת סיימה במקום השישי ולא עלתה לגמר ב'.
הרוסי פטרחנוק נטל מדליית זהב נוספת כשניצח ב־200 מטר פרפר בזמן של 1:56.34 דקה.
בן ארצו אנדריי קורנייב ניצח ב־200 מטר חזה בזמן של 2:12.62 דקות והקדים את ההונגרי גוטלר 2:12.95 דקות.
האירית מישל סמית העניקה מדליית זהב ראשונה לארצה, כשניצחה ב־200 מטר מעורב אישי. במשחה ל־800 מטר חופשי נטלו גרמניות את שני המקומות הראשונים, ע"י יונג והנקה.
ואן אלמסיק נטלה מדליית זהב חמישית באליפות, במשחה 4X100 מטר חופשי, כשגרמניה דורגה, כצפוי, במקום הראשון.
מדליית זהב נוספת לגרמניה ב־400 מטר חופשי גמר לגברים, כשסטפאן זנצר ניצח ב־3:50.35 דקות, לפני הבריטי פאלמר 3:50.43 דקות, ורק שלישי הגיע אלוף אירופה לשעבר, השוודי הולמרץ, 3:51.01 דקות.
ב־100 מטר פרפר לנשים נטלה הדנית מאטה ג'ייקובסון מדליית זהב שנייה, כשקבעה זמן של 1:00.64 דקה והקדימה את האיטלקיה טוקיני 1:01.13 דקה. שלישית הגיעה הצרפתיה ז'אבמון 1:01.15 דקה.
הבלגית בריג'יט בקו ניצחה במאה מטר חזה בזמן של 1:09.30 דקה, לפני ההונגריה אגנש קובאץ' 1:10.72 דקה.
רוסיה ניצחה במשחה 4X100 חופשי לגברים, בזמן של 3:18.84 דקות והקדימה את גרמניה ושוודיה.
בגמר ב' ב־400 מטר לגברים ניצח יורה בוצ'אר מסלובניה בזמן של 3:58.26 דקות.
ב־100 מטר פרפר, גמר ב', ניצחה הרוסיה סוטלנה פוזדבה בזמן 1:01.42 דקה.
ב־200 מטר חזה לגברים ניצח הצרפתי סטפאן פרז 2:15.36 דקות ובמאה מטר חזה גמר ב' ניצח הפולני פצ'אק בזמן 1:11.22 דקות.

מכבי ת"א, לימוז' וצסק"א מסתערות על היכל הספורט

לקראת טורניר ת"א
מאת משה וייזמן

הערב ייפתח בהיכל הספורט ביד־אליהו טורניר תל־אביב בכדורסל ע"ש פיני להב. זו השנה הרביעית ברציפות שהיכל הספורט מארח את הטורניר, אבל בפעם הראשונה ללא הפועל ת"א, שפיני להב היה במשך שנים היו"ר שלה.
במסגרת היום הראשון של הטורניר, יעמוד במוקד משחקי הערב המשחק בין לימוז' וצסק"א מוסקבה. מכבי ת"א, שזכתה בטורניר אשתקד, מועמדת לזכות בנצחון קל על חשבונה של פנרבחצ'ה הטורקית. מחר יתקיים משחק הגמר בין שתי המנצחות של משחקי הערב וגם המשחק על המקום השלישי.
כמו בשנים האחרונות, מחלקת הספורט של עיריית ת"א היא האחראית על קיום הטורניר, אבל השנה היא תארגן את הטורניר בשיתוף עם מכבי ת"א.
בזכות מכבי ת"א, השנה נראה בהיכל הספורט קבוצות טובות יותר, לעומת השנים הקודמות. יו"ר מחלקת הכדורסל של מכבי ת"א, עו"ד שמעון מזרחי, אף גילה, שהוא נאלץ לדחות את בקשתה של קבוצת הפאר היוונית, אולימפיאקוס פיראוס ליטול חלק בטורניר.
השנה נפגוש בטורניר את לימוז' של צביקה שרף, צסק"א מוסקבה, המוכרת לנו משרשרת העימותים ההיסטוריים בינה לבין מכבי ת"א וסגנית אלופת טורקיה, פנרבחצ'ה, גם היא כוח עולה בכדורסל האירופי, אבל עדיין רחוקה מיכולתן של יתר המשתתפות.
לקראת הטורניר, החלטנו להציג את הקבוצות ולפחות כלפי הנייר, הנתונים מרשימים.
מכבי ת"א: האלופה הישראלית התחזקה מאוד במהלך הפגרה. לסגל הצטרפו ארבעה שחקנים חדשים ומאמן חדש־ישן ברמותו של רלף קליין.
רון אנדרסון הגיע למכבי ממונפלייה הצרפתית, עודד קטש וברד ליף הגיעו מהפועל גליל־עליון ותומר שטיינהאור הגיע מחולון. לקבוצה סגל רחב ביותר, כאשר עשרה משחקניו של רלף קליין יתמודדו בכל משחק על מקום בחמישייה הפותחת, עובדה שתהפוך את מכבי לכוח רציני השנה באירופה.
צסק"א מוסקבה: כל עימות בין מכבי ת"א לבין צסק"א נחשב למיוחד במינו, כיוון שקיימת יריבות יוצאת דופן בין שתי הקבוצות.
שבעה משחקני צסק"א הם גם שחקני סגל הנבחרת הרוסית, אליהם מצטרף שחקן נבחרת לטביה, גונדראס וטורה, ששיחק שנתיים ב־אן.בי.איי. את הקבוצה הצעירה והחזקה מאמן שחקן העבר, סטניסלאב ירמין, המוכר לנו מאז המפגש ההיסטורי בין מכבי לבין צסק"א, בוירטון, בשנת 77.
לימוז': למרות שהיא אינה האלופה הצרפתית הנוכחית, לימוז' ללא ספק הקבוצה מספר אחת בצרפת ואחת מהטובות ביבשת. במהלך הקיץ, עזבו אותה מרבית שחקני העונה שעברה ובמקומם הגיעו פנים חדשות, הכוללות את יאן בונאטו, השחקן מספר אחד בצרפת, וגם את צביקה שרף, שאימן את מכבי ת"א בעבר הלא רחוק וכיום הוא מאמן הנבחרת הלאומית.
לקבוצה ציפיות רבות השנה, הן בצרפת והן באירופה. לימוז', מחזיקת גביע אירופה לאלופות ב־93', תנסה השנה, כמטרה עיקרית, להבטיח את שובה למפעל יוקרתי זה.
פנרבחצ'ה: סגנית אלופת טורקיה. הקבוצה מתחזקת השנה, בין היתר, ע"י הנרי טרנר, שהדיח את מכבי ת"א מגביע קוראץ', כאשר שיחק בפאניוניוס היוונית. מדובר בקבוצה צעירה שמקווה לבסס את עצמה כמספר אחת בטורקיה וכאחת מהקבוצות הבכירות באירופה, אבל לאור מה שראינו עד־כה לא קשה להמר שהיא תסיים את הטורניר במקום האחרון.

חיים חדשים לזלוטיקמן

בגיל 38, לאחר 20 שנות פעילות, יורד חיים זלוטיקמן מהליגה הלאומית ● הוא ישחק להנאתו בהפועל אריה ת"א מליגה א' וינסה לפתח קריירה חדשה כמאמן, בתקוה ללגום שמפניית אליפות

מאת משה וייזמן

לאחר יותר מעשרים שנה פעילות בליגה הלאומית בכדורסל, החליט חיים זלוטיקמן לפרוש ובעונה הקרובה הוא ישחק להנאתו בשורות הפועל אריה ת"א מליגה א'.
זלוטיקמן החל את דרכו בהפועל חיפה ומשם הוא עבר דרך הפועל חולון, הפועל ת"א ומכבי ראשל"צ, עד לתחנה האחרונה – הפועל גבעתיים.
זלוטיקמן היה ידוע כשחקן חכם ובעל 'יד זהב' אבל חרף נתוניו המעולים, הוא לא זכה מעולם באליפות, או בגביע ואפילו בנבחרת הלאומית הוא לא הצליח לבוא לידי ביטוי.
'עונת ההחמצה' של זלוטיקמן היתה לפני שבע שנים, כאשר הוא עמד על סף לגימה מבקבוקי שמפניית האליפות, אלא שכמו תמיד, מכבי ת"א 'גנבה' ברגע האחרון את התואר מיריבתה המושבעת – הפועל ת"א.
זלוטיקמן, שנאלץ לפרוש עקב פציעות טורדניות וגיל מתקדם לספורטאי (38) מביט בסיפוק על הקריירה המגוונת שלו ולפחות כלפי חוץ הוא לא נשמע מריר מהעובדה שארון הגביעים שלו יתום מאליפויות ומגביעי מדינה. בעתיד הוא חולם להיות מאמן ואולי בקריירה השניה שלו הוא יצליח יותר בכל הנוגע לאליפויות, או גביעים.
● **ש: חיים, מה אתה עושה בימים אלה?**
"כיום אני ממשיך בתפקידי כסוכן ביטוח, מקצוע בו אני עוסק כבר ארבע שנים. אני מתרכז הרבה בעבודתי, כמו גם במשפחתי ואני עומד לשחק בהפועל אריה ת"א, כדי לשמור על כושר ובעיקר כדי להנות".
● **ש: לאחר שבילית הרבה שנות פעילות בכדורסל, כיצד אתה רואה את הכדורסל הישראלי?**
"הכדורסל בארץ דורך במקום כבר כמה שנים. הוא לא נסוג לאחור, אבל הוא גם לא התקדם. הוא פשוט נעצר. שחקנים כמו מיקי ברקוביץ, פיני חזן, מוטי ארואסטי ועוד כמה ותיקים עזבו את הכדורסל ובמקומם לא נמצאו מספיק שחקנים שימלאו את החלל הריק. שחקנים שהשכיעו את תותחם על הכדורסל הישראלי מאבדים בהדרגה את יכולתם ואין מישהו שימשיך את אותה יכולת ואף יעלה את הרמה".
● **ש: ממה סובל הכדורסל הישראלי?**
"הכדורסל בארץ עומד בפני הרבה בעיות. בראש ובראשונה, ערוצי הטלוויזיה גרמו לשובע מסויים בקרב הצופים, שכבר לא ממהרים לרכוש כרטיסים למשחקים. ישנה גם בעיה של השקעה. בנוער של היום לא משקיעים מספיק. בנוסף לכך, מרבית הקבוצות סובלות מבעיות כלכליות קשות ביותר. בכלל, מבחינה כלכלית, הכדורסל שלנו גמור".
● **ש: אם כך, יש תקווה לכדורסל הישראלי?**
"כעת מתחיל תהליך של אירגון מחדש באיגוד הכדורסל ואם האירגון החדש יהיה טוב נוכל להעלות את רמת הכדורסל בארץ וכולם ירוויחו מזה. פשוט צריך לחכות ולקוות".
● **20 שנה אתה בליגה הלאומית ואין לך אפילו טבעת אליפות אחת. אתה פורש עם תחושה של החמצה?**
"דווקא לא. בעשרים השנים שאני משחק כדורסל, רק שנה אחת מכבי ת"א לא לקחה אליפות (גליל עליון). אני מזכיר את מכבי, מפני שאי אפשר להתעלם מהשם הזה בעניין זכיות באליפויות. בעיקרון שלי, היית חייב להיות שייך למכבי כדי 'ללגום מהשמפניה'. מאחר ולא שיחקתי מעולם במכבי, אני לא מאוכזב. בכל מקרה, זכייה באליפות אצלנו, במיוחד אם לא שיחקת במכבי, אינה מהווה אינדיקציה להצלחה. כאשר שיחקתי, זכייה באליפות לא היתה תלויה רק בי, אלא בעוד עשרה שחקני סגל. לכן, האינדיקציה להצלחה, לפחות מבחינתי, אינה אליפות. מה שחשוב בשבילי, זה מה שנתתי לקבוצות, לקהל ולכדורסל הישראלי".
● **מי לדעתך ראוי לשמש כמאמן הנבחרת הלאומית?**
"קודם כל, מאמן נבחרת חייב להיות מאוד מנוסה. בארץ, חלק גדול מהמאמנים הם בעלי מקצוע טובים ומנוסים, כיוון שהם התחילו לאמן בגיל צעיר. המאמנים המנוסים ביותר היום הם רלף קליין, צבי שרף, אפי בירנבוים ופיני גרשון. כל השאר עדיין צעירים, או אינם בעלי הניסיון הדרוש כדי לאמן את הנבחרת. ישנם הרבה מאמנים מבטיחים שבעתיד הלא רחוק הם אשר יובילו את הכדורסל שלנו. אני מדבר, בין היתר, על יורם חרוש, אריק שיבק וגדי קידר".
● **מה דעתך על שחקנים ותיקים בכדורסל שלנו, מתי הוא הרגע הנכון לפרישה?**
"אנשים תמיד רוצים לראות שחקנים פורשים בשיא, אבל זה פשוט לא ריאלי. עוד לא ראיתי שחקן ותיק, שבאמת הצליח ופורש בשיא. אנשים חייבים להבין, לפני שהם מותחים ביקורת, שלהיות כדורסלן זה אופי, דרך ומחשבה. זה לא פשוט לקום ולהסתלק. רגע הפרישה לא צריך לבוא כתוצאה מהעובדה שהשחקן הגיע לשיא".
"קח למשל את מיקי ברקוביץ. את סיפור הפרישה שלו ניפחו. צריך לאפשר לו לעשות מה שהוא רוצה עם הקריירה שלו. כאשר מיקי החליט שהוא היה צריך לפרוש, הוא פרש, או שהפסיק את פעילותו".
"עניין הפרישה הוא מסקנה אישית בלבד, בלי שום קשר לאיכות ביצועי הספורט. אדם בן 60 לא יהרוג את עצמו בגלל שהגיע לגיל מבוגר. שני המקרים בהם אדם מוכרח לפרוש הם או כאשר הוא מרגיש שלא רוצים אותו, או מתי שהוא כבר מבייש את עצמו ואת המוניטין שלו".
● **אם היית צריך לבחור רגע מיוחד בקריירה שאותו תזכור יותר מהאחרים, באיזה רגע היית בוחר?**
"אין רגע אחד ספציפי, היו הרבה רגעים יפים. שיחקתי בכמה ונהניתי מהרבה רגעים מרגשים. אם היתה לי הזדמנות לשחזר את הקריירה שלי ולשנות בה פרטים מסויימים, לא הייתי משנה הרבה. רגע אחד שהתקשורת הפכה אותו לגדול היה בנצחון על מכבי ת"א בדרבי, כאשר קלעתי סל ניצחון בשניות הסיום, אבל בסופו של דבר מכבי זכתה באליפות".
● **יש סיכוי שנראה אותך מאמן?**
"אפשרי ביותר. אני מעוניין לתרום לצעירים. שחקנים ברמה שלי יכולים לתת המון לנוער. חבל שמרבית שחקני הכדורסל בארץ לא ממלאים תפקידים בכדורסל לאחר פרישתם, כמו באירופה או בארה"ב. חשוב שמאמן יהיה גם שחקן עבר, אבל זה לא אומר שמאמנים שלא שיחקו, אינם מאמנים טובים. אני מאוד מקווה לעסוק בתחום הזה, כיוון שיש לי סיפוק מאימון בני נוער".

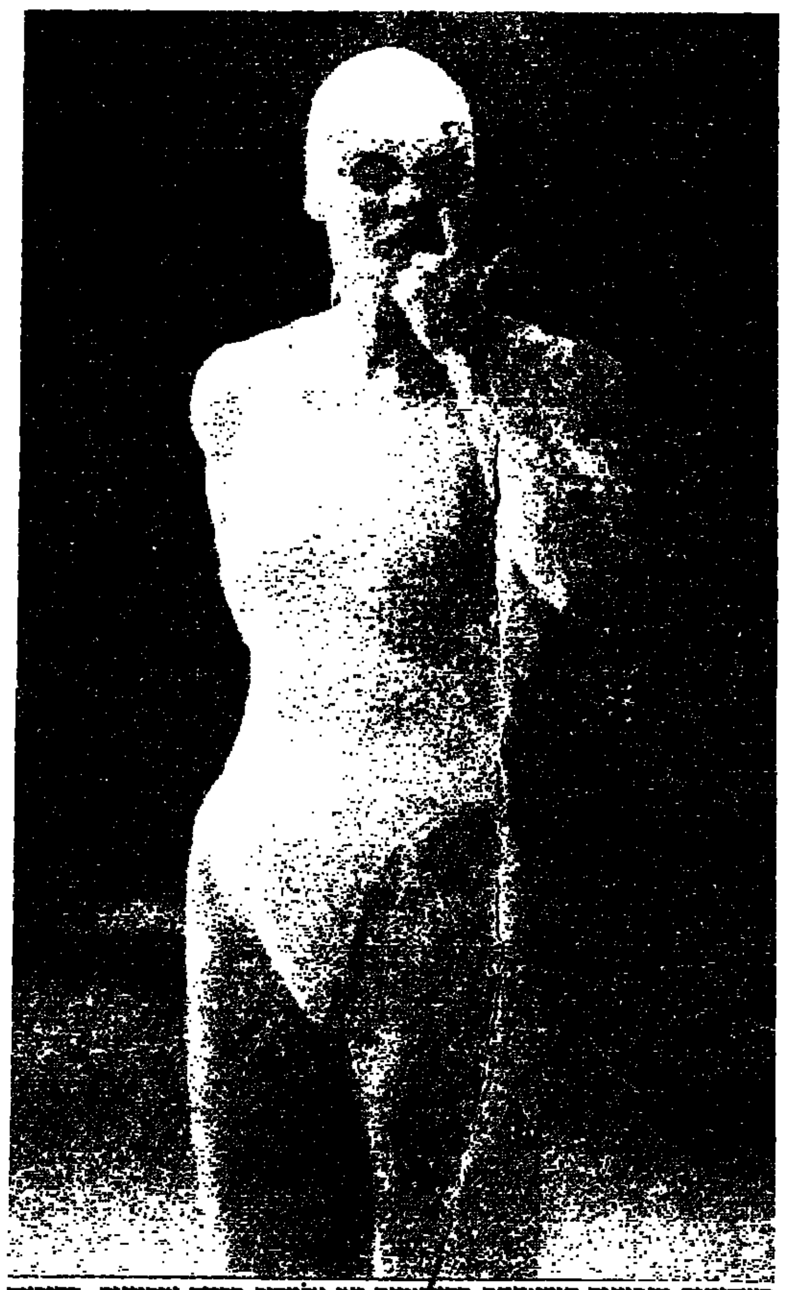
השחיינית הגרמניה המצטיינת פרנציסקה ואן אלמסיק בפוזה אומנותית. ההופעה שלה מזכירה דוגמנית יותר מאשר ספורטאית, אך התוצאות שלה מדברות בעד עצמן

השחיינית הדנית מטה ג'ייקובסון מחייכת באושר אחרי שניצחה בגמר משחה 100 מ' פרפר והנחילה לארצה מדליית זהב באליפות אירופה

קלר ורנן אלופי עולם

אליפות העולם לנוער ב־470

השייטים, האב קלר ואלעד רנן (18) מהפועל גינוסר, זכו אתמול, בגרמניה, באליפות העולם לנוער בשייט מפרשיות מדגם 470.
ביום שישי הם דורגו ראשונים וידעו, כי השיוט האחרון של האליפות יעניק להם את המקום הראשון, במידה והם יסיימו אותו בין עשרת הראשונים. אולם, בסופו של דבר הם זכו בתואר ללא תחרות, כיוון שעקב תנאי מזג האוויר הוחלט לבטל את השיוט האחרון.
במהלך התחרות לא היה ברור יתרונם של השניים כמו גם סיכוייהם לזכות בתואר, אך פיניש מצויין העניק להם בסופו של דבר את הנצחון.
היום הם עומדים לשוב לארץ.
יו"ר הנהלת ההתאחדות לספורט, יחזקאל הרמלך, שיגר אמש מברק ברכה לשני השייטים המצטיינים.

יום הולדת שמח לכץ

האוניברסיאדה ה־18
מאת ברוך דנק, יפאן

יובל כץ, שחגג אתמול את יום הולדתו ה־22, תרם רבות לנצחון נבחרת אס"א בכדורעף – 0:3 מרשים על ארה"ב, באוניברסיאדה ביפאן.
ההצגה של 'המעופפים' היתה מלהיבה ביותר. כל השחקנים שיחקו בדיוק וביעילות רבה. כאמור, גיבור הנצחון היה יובל כץ, שהנחית חוסם כדורים קשים. ביחד עם כץ, בלט גם אמיר גרינברג.
המאמן, גילי לוסטיג הכתיב משחק מאקסי, שהוציא את האמריקנים משיווי משקלם ואילץ אותם לרדוף אחרי הישראלים לכל אורך המשחק.
ישראל ניצחה את המערכות בקלות יחסית – 8:15, 9:15 ו־7:15. כל חברי הסגל נראו נרגשים ומאושרים בסיום המשחק הזה.
הנצחון הבטיח לישראל את המקום הראשון בבית המוקדם והיא עלתה למשחקי הדירוג 1־16, כאשר היא גוררת איתה את הניצחון על ארה"ב. יריבתה הבאה תהיה מחר פולין.
עוד משחק צפוי לנו מול שבדיה. ניצחון נוסף עשוי, כנראה, להבטיח את השתתפותה של ישראל במשחקי הדירוג 1־8.

הצלחה לטלי קדושים

המתעמלת, טלי קדושים מדורגת במקומות 10־11, לאחר שהציגה יכולת גבוהה לעיני 10,000 צופים. ציוניה היו גבוהים ביותר.

כשלון לסייפות

שלוש הסייפות שלנו איכזבו. לילך פריסקי ניכשלה בקרב העלייה לבית הגמר והודחה בקבוצת המקומות 17־32. אידנה סלבוצקיה נשרה כבר בשלב המוקדם, כמו שירלי לסט, שתתמודד מחר בתחרויות בסגנון דקר.

האינדונזים לא הרימו

שופט הכדורעף הישראלי, אמנון בשר, שפט בהצלחה במשחק בין קנדה לאינדונזיה. לפני המשחק חששו המארגנים שהאינדונזים לא יסכימו לקבל שופט ישראלי, אך החשש היה לשווא והם אף לחצו את ידו של השופט בתום המשחק.

סמאשנובה מקווה לפגוש בגראף

אליפות ארה"ב הפתוחה במגרשי הפלשינג מדו בניו יורק תיפתח מחר ● גראף וסלש בין הנשים, אגאסי וסאמפראס בין הגברים – אלה המועמדים הבולטים לזכיה

הטניסאית הישראלית אנה סמאשנובה מקווה לנצח בסיבוב הראשון באליפות ארה"ב הפתוחה בפלשינג מדו, שתיפתח מחר בניו־יורק.
יריבתה תהיה טניסאית שתעלה מן המשחקים המוקדמים. אם אכן תצליח בכך תפגוש סמאשנובה בסיבוב השני את המדורגת ראשונה, הגרמניה שטפי גראף. הדבר יתאפשר אם גם גראף לא תופתע ותנצח, כצפוי, את אמנדה קוטצר מדרום אפריקה.
טניסאית זו היתה הראשונה שניצחה את גראף השנה לפני כשבועיים באליפות קנדה הפתוחה בטורונטו. כזכור, הפסדה המפתיע של גראף מנע מפגש שכולם ציפו לו, נגד היוגוסלבית מוניקה סלש, שחזרה לפעילות החודש, אחרי היעדרות של כשנתיים וחצי.
סלש מדורגת שניה, ותפגוש את דאגמיר מרטניה בפלשינג מדו.
המדורג ראשון אנדריי אגאסי מארה"ב הוגרל לשחק בסיבוב הראשון נגד בן ארצו בריאן שלטון.
אגאסי מועמד לנצח באליפות ארה"ב, ובכך יבטיח את זכייתו במקום הראשון בדירוג העולמי לשנת 1995. יריבו העיקרי הוא פיט סאמפראס, המדורג שני, שזכה באליפות ווימבלדון, אך מאז אינו בכושר.
● פורמולה 1. היום ייערך מירוץ המכוניות בגרנד פרי פורמולה 1 בעיר ספאה שבבלגיה.

הריינג'רס פתחו בניצחון

סקוטלנד

הליגה הסקוטית נפתחה אתמול, כשגלאזגו ריינג'רס מופשת אחר תוארה השמיני ברציפות. ריינג'רס ניצחה 0:1 את קילמרנוק משער של סטיוארט מקול.
גם היריבה הגדולה, סלטיק, פתחה בניצחון על רייית' משער של ההולנדי פייר ואן־הויידונק.
שאר התוצאות:
פאלקירק – אברדין 3:2. הארטס – מאת'רוול 1:1. פארטיק – היברניאן 1:1.

מוליר עלה לגמר

טורניר הטניס לנכים

ריקי מולייר מהולנד, העפיל לגמר משחקי הבית הפתוח במסגרת הטורניר הבינלאומי בטניס על כיסאות גלגלים, שמתקיים ברמת השרון.
בשלב חצי הגמר גבר מולייר על ג'יאנס מיסטרי מאנגליה – 2:6, 6:7.
מולייר הפגין משחק תוקפני והוא לא התקשה להכתיב את הקצב מול יריבו.
במשחק הגמר שייערך אתה"צ, יתמודד מולייר מול חברו לנבחרת, פיט הרמנס.
ראוי לציין, כי צמד הישראליות, שרון הודרלנד ורחל סעיד, העפילו לגמר משחקי הזוגות בבית ב'.

הפועל נתניה אלופת המדינה

האבקות

מתאבקי הפועל נתניה זכו אתמול באליפות ישראל בהאבקות בסגנון חופשי, כאשר סיימו ראשונים בשישה משקלים, לפני מתאבקי הפועל ת"א, הפועל ומכבי באר־שבע.
באליפות שנערכה בקרית־אונו, נטלו חלק יותר ממאה מתאבקים.
פרסים מיוחדים ניתנו ע"י איגוד האבקות ליאן שניטמן מהפועל ת"א, שדורג במקום השביעי באליפות העולם לקאדטים ולמשה גרינברג, גם הוא מהפועל ת"א, שדורג במקום השמיני באליפות העולם לנוער בגרמניה. כל אחד מהם קיבל פרס של 500 ש"ח.
להלן שמות אלופי ישראל:
52 ק"ג: אנטולי פורמן (מכבי ב"ש).
57 ק"ג: שושה חיטיבשווילי (הפועל ב"ש).
62 ק"ג: ייבגני פוג'בסקי (הפועל נתניה).
68 ק"ג: דוד מנדלסון (הפועל נתניה).
74 ק"ג: אלכס ברמן (הפועל נתניה).
82 ק"ג: בוריס קוזיצקי (מכבי ב"ש).
90 ק"ג: רן קליגמן (הפועל נתניה).
100 ק"ג: רוסטיסלב אייזנברג (הפועל נתניה).
130 ק"ג: גורם שימשלשווילי (הפועל נתניה).

נשבר השיא העולמי בריצת אלף מטרים

אתלטיקה

מאריה מוטולה ממוזמביק, שברה ביום שישי, בתחרות בינלאומית באתלטיקה, שנערכה בבריסל, את השיא העולמי בריצה לאלף מטרים, כאשר חצתה את קו הסיום בזמן של 2:29.33 דקות והיתה לאשה הראשונה שירדה מגבול שתיים וחצי הדקות בריצה זו.
מוטולה שיפרה את שיאה של המזרח גרמניה, קריסטין ואצ'ל, משנת 90' ביותר מ־13 עשיריות השניה.

קפלניקוב כבר בחצי הגמר

טורניר המלט

יבגני קפלניקוב (1), המגן על תוארו, העפיל לחצי הגמר בניצחון על היפאני שוזו מטסוקה 7:5, 3:6, 2:6.
מרק רוסה (3) העפיל לחצי הגמר בניצחון על הצרפתי סדריק פיולין – 5:7, 7:6, 1:6.
ההולנדי יאן סימרניק גבר על טוד וודברידג' 4:6, 2:6.
האיטלקי רנזו פורלן גבר על האמריקאי מל ווסינגטון 4:6, 6:1, 2:6.
● תומאס מוסטר (1) העפיל לחצי גמר אליפות קרואטיה הפתוחה, בניצחון על הספרדי ג'ורדי ארסה 1:6, 3:6.
אלברטו בארסטגוי (2), נוצח ברבע הגמר ע"י בן ארצו קרלוס קוסטה (7) 4:6, 4:6.

מוליר עלה לגמר

טורניר הטניס לנכים

ריקי מולייר מהולנד, העפיל לגמר משחקי הבית הפתוח במסגרת הטורניר הבינלאומי בטניס על כיסאות גלגלים, שמתקיים ברמת השרון.
בשלב חצי הגמר גבר מולייר על ג'יאנס מיסטרי מאנגליה – 2:6, 6:7.
מולייר הפגין משחק תוקפני והוא לא התקשה להכתיב את הקצב מול יריבו.
במשחק הגמר שייערך אתה"צ, יתמודד מולייר מול חברו לנבחרת, פיט הרמנס.
ראוי לציין, כי צמד הישראליות, שרון הודרלנד ורחל סעיד, העפילו לגמר משחקי הזוגות בבית ב'.

נדחה הערעור על אוליניק

בית הדין העליון של ההתאחדות לספורט דחה את ערעור ההתאחדות לספורט על קולת עונשו של המשקלן יורי אוליניק.
הספורטאי נמצא משתמש בסמים אסורים והוטל עליו עונש הרחקה מפעילות לחמש שנים על תנאי במשך שנתיים ובנוסף נדרש לעבור בדיקת סמים במהלך השנה.
בית הדין טען בנימוקיו, כי אין ברשותו את כל מערכת הראיות העובדתיות, שהיתה בידי ועדת המשמעת, ולכן הוא אינו רואה טעם להתערב בשיקולי ועדת המשמעת.
ביהמ"ד העליון ביקש מהיועץ המשפטי של ההתאחדות לספורט למשוך בחזרה את הערעור.

דבר היום

עיצומים בגרונו של סדאם

ה תוצאה המקווה מעריקת מקורבו של סדאם חוסיין, כמאל חוסיין, טרם הושגה: המשטר בבגדאד אולי מתנדנד, אך לבטח לא נפל. תוצאה ראוית יותר היא התקרבותה של עיראק להסרת העיצומים שהוטלו עליה בהחלטות האו"ם לפני ארבע שנים ויותר, בעקבות פלישתה לכוויית וגירושה משם. בחינת שתי עובדות אלה מחייבת, לפיכך, העלאת השערה שאינה מחוץ למעגל האפשרויות, כאשר מדובר בשליט ערמומי ומיטיב־הישרדות כסדאם – שמא היתה העריקה המרהיבה רק הונאה מתוחכמת, שנועדה לספק לסדאם אמתלה לגילוי סודות נוספים למשלחת הפיקוח שבראשות רולף אקאוס ובכך להצדיק את הסרת העיצומים.

כך או כך, מחייבת חשיפת סודות נשק ההשמדה ההמוני התייחסות בין־לאומית מעודכנת, במבט לאחור ועוד יותר מכך לפנים. עברו של סדאם חוסיין ידוע בכללו, אך הפרטים החדשים מצמררים, במיוחד בתחום הנשק הביולוגי, שנגדו לא היתה הכנה מספקת אצל קורבן מיועד כלשהו – לא אצל הגייסות האמריקאיים, לא בסעודיה וגם לא בישראל. אם צודק אקאוס בהערכתו, כי ההרתעה העיקרית התבססה על אזהרתו של שר־החוץ ג'יימס בייקר לטארק עזיז, בפגישתם ערב המלחמה, כי אז ראוי לזכור את המידה הנכונה של דימוי הכושר הגרעיני של ישראל לעומת זה האמריקאי. סדאם לא הסתכן בשימוש בנשק בלתי־מקובל, ביולוגי או כימי ובוודאי גרעיני, בעיקר משום החרב האמריקאית שהתנופפה מעל ראשו ורק בחזקה שניה מחשש לתגובה הישראלית המוחצת שהבטיחה ממשלת שמיר בהינתן פומבי של שר־ההגנה ריצ'ארד צ'ייני.

אשר לעתיד, מיתממים העיראקים וטוענים כי הגילויים האחרונים אמורים לספק את דרישות האו"ם ולפיכך על העיצומים להתבטל. המסקנה המעשית צריכה להיות הפוכה: מי שהפעיל מערכת סבוכה כל־כך של הונאה, הטעיה, הסוואה והסתרה אינו יכול להיות נקי מחשד מתמיד. לכל היותר, השמידו העיראקים – או פקחי האו"ם, בעקבות מסירת המידע – ציוד ואמצעים, אך הידע המדעי, הטכנולוגי והתעשייתי נותר במוחות שצברו אותו, כמוהו כתכניותיהם של הקברניטים שהפעילו את המאמץ הלאומי להשגת כושר־ההשמדה.

כל עוד נמצא סדאם חוסיין בשלטון, אל לאו"ם להעניק לו הזדמנות נוספת למימוש שאיפותיו, הפעם בכלי המשגים הפוזיים שהביאו לפלישתו לכוויית חודשים מעטים קודם שהיה בידיו נשק גרעיני במקום חודשים מעטים לאחר מכן. הנסיבות הנוחות של 1991, מבחינת הבכורה האמריקאית המוחלטת בעולם, הורעו מאז; ברוסיה, הלהוטה למכור ידע גרעיני ואשר חוגים חשובים בה דוגלים בהידוק הקשר עם עיראק, כמשקל־נגד לתורכיה ולמדינות המוסלמיות במרכז־אסיה, עלולה הסרת העיצומים להתפרש כהיתר להשתוללות טכנולוגית ומסחרית. גם על איפוקם של גורמים תאבי־בצע בצרפת ובגרמניה אין לסמוך.

על מימשל קלינטון לדבוק במשימתו – בידוד משטרו של סדאם והחתירה לנפילתו – בלא להתפתות להצגת סדאם כחוזר בתשובה. סימני־השאלה, שצורתם כזו של פטריה גרעינית וגולגולת מורעלת, חזקים מדי.

ויתרה על התוכנית הגדולה

מוחמד זידאן, מיוזמי תנועה חדשה של ערביי ישראל, אומר: "נאבקנו שנים למען העניין הפלסטיני. היום תפקידנו בתהליך השלום אפסי. לכן עלינו לפנות לפתרון בעיותינו היומיומיות"

סאלם ג'ובראן

ל פני כשלושה שבועות, נוסדה בנגב תנועה פוליטית ערבית חדשה בשם "נדאא אל־ויפאק" – "הקריאה לפיוס ולאחדות". בכנס שבו השתתפו יותר מ־200 איש, הוכרז על הקמתה. ליו"ר התנועה נבחר סעיד אבו־שריק וזבארקה וכן נבחר ועד מרכזי המונה 31 חברים.

זבארקה היה סגן יו"ר המפלגה הדמוקרטית הערבית (מד"ע) וכאשר זו החליטה לרוץ לבחירות להסתדרות במסגרת רשימת העבודה, פרש בטריקת דלת עם עוד כמה פעילים מן הנגב.

מקימי המסגרת מתיימרים לייצג את ערביי הנגב ו"להעלות אותם על המפה המפלגתית במגזר הערבי, לא רק כמאגר קולות אלא גם כשותפים בהנהגה".

לא מכבר התקיים בנגב מפגש של נציגי זרמים וקבוצות פוליטיות שונות לדיון בנושא "הרשימה הערבית המאוחדת". אחרי דיון ארוך במצב הפוליטי־מפלגתי בקרב האוכלוסיה הערבית בישראל, הוחלט לבחור בוועדה מצומצמת להמשך ריכוז היוזמה. לוועדה נבחרו: מוחמד זידאן, נציג קבוצת "העצמאים", ד"ר אחמד טיבי, אחמד חדאג'א, נציג פורשי מד"ע, סעיד אבו שריקי וזבארקה, עו"ד עזיז שהאדה, דובר התנועה המתקדמת, ועאטף חטיב, נציג התנועה האיסלאמית.

מוחמד זידאן התוודה בפגישה כי המפלגות הערביות איכזבו את בוחריהן: "יש הסכמה בין כל המשתתפים ביוזמה שלנו כי המפלגות הערביות הקיימות לא מכסות את השטח, ואינן יכולות לגייס את הכוח האלקטורלי של האוכלוסיה הערבית. הד"ש דבקה בסיגנון עבודה ומסגרת יהודית־ערבית והיא לא יכולה עוד להיות כתובת של ההמונים הערבים. המפלגה הדמוקרטית הערבית איבדה את אמינותה והיא במשבר, לאחר שרבים מן האישים הבולטים פרשו ממנה. לכן יש צורך בהקמת אלטרנטיבה לשתי מפלגות אלה".

אגב, זידאן ותומכיו הלכו בבחירות האחרונות עם מד"ע. לדברי זידאן, היה הסכם לרוטציה בכנסת בינו לבין ח"כ דראושה. האחרון מכחיש זאת.

זידאן פעיל בפוליטיקה יותר מחצי יובל. הוא היה ראש מועצת כפר־מנדא שנים רבות, דובר "ועדת המעקב" וחבר לישכת חד"ש. בעבר, ייצג עמדות לאומיות־נאצריסטיות רדיקליות. לכן, מפתיעה היום הדגשתו שהתנועה חייבת להתרכז בבעיות היומיומיות בלי "אידיאולוגיה מקפת".

לדבריו: מה שמתחייב עתה הוא דאגה לעניינים המקומיים והיומיומיים של הציבור. "נאבקנו במשך שנים למען העניין הפלסטיני ולקחנו על עצמנו משימות כבדות. היום תפקידנו בתהליך השלום הוא אפסי. לכן עלינו לפנות לפתרון בעיותינו הבסיסיות, שבמשך שנים לא טופלו כיעילות. לדעתי, הנחת צינור מים לשבט בנגב עדיפה על צעקות של ח"כ בנושא מסויים, שאינו מעניין את הציבור שלנו".

לדברי זידאן, המשותף לחברי התנועה הוא אי־האמון במסגרות הקיימות וכמיהה לאיחוד שורות לטובת המגזר הערבי וברוח תקופת השלום. "אם אפשר ליצור מסגרת חדשה לגמרי, מצע חדש, הנהגה חדשה – מה טוב. אם לא, אפשר להסתפק בהתחברות של הכוחות הקיימים ליצירת כוח מרכזי, שימשוך אליו את הציבור".

לגבי הרכב המפלגה, הוא אומר, "לא נקים מפלגה של המוכתר אלא מסגרת פוליטית באמת, שעניינה, קודם כל, טובת הציבור ולא סיפוק השאיפות של מנהיג זה או אחר".

על היחס לחד"ש ומד"ע מדבר זידאן בצורה מתחמקת ולא חד־משמעית. "חד"ש לא תתחבר עם מפלגות אחרות, ותרוץ לבד, בסופו של דבר. אם מד"ע תהיה מוכנה להצטרף ליוזמתנו על בסיס שווה – אהלן וסהלן".

לא קשה במגזר הערבי היום להתחבר פוליטית על בסיס השלום והשוויון, שתי המטרות המשותפות לכולם: "עם צעידת תהליך השלום בלעדינו, כמובן ההדגשה תהיה על השוויון. גם התמיכה במוסדות הייצוגיים, ועד ראשי המועצות וועדת המעקב, היא עמדה המקובלת על כולם", אומר זידאן.

אם כן, מהן "השאלות הרגישות" שמדברים עליהן? זידאן משיב: האם נהיה מפלגה שיש לה הנהגה – או מכובדים־מנהיגים שיש להם מפלגה; האם הבחירות יהיו דמוקרטיות וננהל חיים דמוקרטיים מפלגתיים, או שמה שקרה לשתי המפלגות האחרות יקרה גם לנו?

לשאלה האם מובן מאליו כי ד"ר אחמד טיבי הוא מנהיג הרשימה וראש הרשימה, עונים רוב יוזמי הרשימה בשלילה. לדבריהם, כולם מועמדים שווים לבחירה.

אחד היוזמים אמר בסיום הפגישה בכנות ובגילוי־לב בלתי אופייניים לפוליטיקאים: "כל זמן שמדברים על מטרות, ממש משעמם, כי יש הסכמה בין כולם. אבל כאשר נגיע לנושא הייצוג והנהגת הרשימה, ייתכן, לצערי, שהכול יתפוצץ".

פועל סיני מניח עציצים ברחוב בבייג'ין, במסגרת ההכנות הנעשות בעיר לקראת ועידת האו"ם לזכויות הנשים, העומדת להיפתח ב־4 בספטמבר. ברקע: כרזה המבשרת על הוועידה. צילום: אי־פי

רעב לתמיכה

אריה דיין

ל פני קצת יותר מחצי שנה, התיישב מנחם פליקס, ממייסדי גוש אמונים, מול לשכת ראש הממשלה ופתח בשביתת־רעב. בתו, עופרה, נהרגה בפיגוע־ירי של החמאס באזור רמאללה ופליקס הודיע כי לא יפסיק את שביתתו כל עוד נמשך המשא־ומתן לשלום עם הפלסטינים. הוא קיווה שהמקום שבו הוא שובת יהפוך למוקד משיכה שאליו תתנקז כל ההתנגדות להסכמי אוסלו וממנו יפרוץ החוצה גל של מחאות. כל זה לא קרה. הוא שבת כשלושה שבועות, ואז מצא תירוץ כלשהו שאיפשר לו להפסיק את הצום.

בשבוע שעבר, שב פליקס והתיישב על גבעת שביתות־הרעב, הפעם כדי להשתתף בשביתה שיזם אריאל שרון. מה שהיה שביתת־יחיד של מתנחל קיצוני, הפך עכשיו לשביתת רבים, שנוטלים בה חלק גם חברי־כנסת מהליכוד, גם פרופסורים מהאוניברסיטאות בישראל וגם כמה קציני־צבא בכירים לשעבר. פליקס הודיע כי ישבות ללא הגבלת זמן ואילץ בכך את עצמו להיתלות בפניה מטעם הרבנים הראשיים כדי למצוא מוצא של כבוד ולסיים את שביתתו. מארגני השביתה הנוכחית למדו את הלקח וקבעו, מראש, ששביתתם תימשך חמישה ימים בלבד.

כבר אחרי שלושה ימים, החל לבצבץ הדמיון בין השביתה הזו לקודמתה. גם הפעם מתקשים השובתים לפרוץ אל מעבר לתמיכה שהיתה נתונה להם לפני תחילתה. שביתתם של שרון וחבריו, כמו שביתתו של פליקס לפניה, משכנעת את המשוכנעים, אינה מצליחה למשוך אליה ציבורים חדשים ואינה מצליחה ליצור סביבה מוקד לפעילות מחאה קבועה ומתמשכת. שרון אמר באחרונה כי הוא רוצה לראות עשרות־אלפי ישראלים מפגינים בהמוניהם מול לשכת ראש הממשלה. אחרי שלושה ימי שביתת־רעב מתוקשרת למדי, היעד הזה עדיין נראה דמיוני.

חולשתה של שביתת־הרעב ממוקדת גם למעלה, בקרב עסקני הימין, ולא רק למטה, בתמיכה הציבורית בה. הימין טוען שממשלת רבין מסכנת את עתיד המדינה ומפלגת את העם אבל הוא מוכיח פעם נוספת שאינו מסוגל להתלכד ולהתאחד, גם לא כאשר מה שנחשב לציפור־נפשו מצוי, לטענתו הוא, בסכנת הכחדה. זה בולט בכל מפלגות הימין, ובמיוחד בליכוד ובצומת.

שביתת־הרעב היא, קודם כל ומעל הכל, הצגת היחיד של אריאל שרון. בשנתיים האחרונות, איבד שרון הרבה מאוד מכוחו הפוליטי בתוך הליכוד. פעילותו המפלגתית היתה מצומצמת, פעילותו הפרלמנטרית היתה אפסית ומעורבותו במחאה נגד תהליך השלום לא היתה בולטת. האדם שהודיע לפני כשנה שבכוונתו להתמודד על ראשות הממשלה, התחיל לחשוש מפני האפשרות שבפריימריס של הליכוד, שיתקיימו בסוף מארס 96', יתקשה להשתבץ בעשיריה הראשונה של חברי־הכנסת.

שביתת־הרעב מחזירה אותו, במידה רבה מאוד, אל מרכז התמונה. זה ההסבר העיקרי לעובדה התמוהה שרק שניים מבין 30 חברי־הכנסת האחרים של הליכוד – דב שילנסקי ורון נחמן – הצטרפו לשביתה. חבר־כנסת נוסף, מיכאל איתן, השתתף בטקסים ובמסיבות העיתונאים שהתקיימו ביום תחילת השביתה ועזב לאחר מכן את המקום. יש כמובן גם סיבות אחרות להיעדרותם של מרבית חברי־הכנסת. רבים מהם – בני בגין, דן מרידור, אהוד אולמרט, דוד מגן – סולדים מדרך־הפעולה הזאת ורואים בה דרך הנמצאת על גבול הלגיטימיות, ואולי גם מעבר לו. העובדה ששרון הוא מארגן השביתה, מרחיקה אותם מהאירוע עוד יותר.

שביתת־הרעב הפכה, מבחינת הליכוד, לכנס הייסוד המחודש של מחנה שרון: גאולה כהן וראש עיריית הרצליה אלי לנדאו, המבקשים להיבחר בעזרתו לכנסת הבאה, משתתפים בשביתה. בנימין נתניהו ותומכיו באים, לכל היותר, לביקורי הזדהות קצרצרים. לא כולם: צחי הנגבי, למשל, המריא לארצות־הברית דווקא ביום תחילת השביתה.

מרכזיותו של שרון היא אחת הסיבות לכך שצומת כמעט ואינה משתתפת באירוע. רפאל איתן עדיין לא ויתר על הכוונה להציג את מועמדותו לראשות הממשלה ואין לו שום סיבה לשמש ככוכב משנה באירוע שבו שרון הוא הדמות הראשית. רפאל איתן עדיין לא ביקר במאהל השביתה. גם לא שני תומכיו הנאמנים, חברי־הכנסת אליעזר זנדברג ופיני בדש. משה פלד, שיחסיו עם איתן מעורערים, שובת שם רעב. הוא אומר שהח"כ החמישי שלהם, חיים דיין, הבטיח שיצטרף; עד אתמול הוא לא הצטרף.

ואף־על־פי־כן, אסור לממשלה ולמפלגות המרכיבות אותה להקל ראש במה שמתרחש באחרונה ברחוב. אלפים ורבבות מבין תושבי מרכז הארץ החילונים אינם מצטרפים למפגיני הימין, אבל התמיכה בתהליך המדיני הולכת ומתכרסמת בהתמדה. הציבור אינו מצטרף להפגנות הימין כי הוא מבין שאין לימין אלטרנטיבה, אבל מתרחק במקביל מכל תמיכה במהלכי אוסלו ואוסלו ב'. כשמכר את הסכם אוסלו לציבור, השתמש יצחק רבין בטענה [illegible] מוטב שאש"ף, ולא צה"ל, ישמור על הסדר בשטחים. הוא התכוון לומר, גם אם מעולם לא ניסח זאת כך, שהסכם אוסלו יהפוך את אש"ף למעין צד"ל. יאסר ערפאת, שראה בהסכמי אוסלו פרוזדור לעצמאות הפלסטינית, היה מוכן ב־1993 לקבל על עצמו את התפקיד שרבין ייעד לו, כי הבין, או קיווה, שיקבל בתמורה שליטה מלאה, או כמעט מלאה, על כל השטחים. הוא גם הבין, או קיווה, שישראל תתחיל, במקביל, לפרק התנחלויות או, לכל הפחות, "לייבשן". עכשיו מתברר לו שטעה: ישראל אינה מפרקת התנחלויות ומוכנה להעניק לו, לכל היותר, שליטה חלקית על כ־20 אחוזים בלבד משטחי הגדה המערבית. היא ממשיכה לדרוש ממנו, כמובן, להילחם בחמאס. בתנאים כאלה, המציגים אותו בפני בני עמו כמי שוויתר כמעט על הכל ולא קיבל דבר, ערפאת לא יוכל, גם אם ירצה, להילחם בחמאס בהצלחה. זה מבטיח את המשך הפיגועים ואת המשך הצניחה בתמיכת הציבור במהלכי הממשלה.

זמירות ישנות

אהרון קליין

פ ירסומו של דוח "בצלם" על פעילות הביטחון המסכל הפלסטיני בשטחים ושיטות החקירה האלימות והאכזריות שהוא מפעיל על הנחקרים הפלסטינים עשוי, אולי, לעורר מידה של קורת־רוח בקרב חלק מן הציבור. בבחינת, "הם יודעים לעבוד עם הנחקרים שלהם. להם אין דוח לנדוי כמגבלה, וטילטול זה רק פתיחת החקירה". או למה לא אצלנו. למה אנו כה יפי־נפש בכל מה שקשור בחקירת חשודים.

ובכן, אנו לא. מי שמעורב בחדרי החקירות של השב"כ לא מרגיש שהוא בבית מלון או בבית הארחה של קיבוץ. אבל ההבדל הוא בכך שהנחקרים יודעים למה לצפות בכל שלב ושלב בחקירה. הם יודעים הרבה יותר מאיתנו האזרחים. הם קראו ספרים בנושא, תדריכים ושמעו תיאורים מפורטים מנחקרים פלסטינים שעברו את המסכת.

ראש השב"כ, בפגישתו בשבוע שעבר עם הכתבים הצבאיים, הלין על כך שהנחקרים, המאומנים "לזמר", עושים פרובוקציות לחוקרים שלו וכי זו תופעה שכיחה. אבל הלקח, משום מה, לא נלמד. התשובה היחידה שמוצאים בשב"כ לפרובוקציות ולסירוב לגלות את המידע היא הפעלת אלימות, כמו טילטולים. כאילו פסו כל השיטות האחרות מן העולם.

לא צריך לטפטף פלסטיק או לירות בברכיים של הנחקר כדי לחלץ ממנו מידע, כפי שעושים בביטחון המסכל הפלסטיני של ג'יבריל רג'וב. בצד הישראלי, בשירות הביטחון הכללי, סולדים משיטות ברבריות אלה. אבל בכל זאת רוצים היתרים לשימוש באלימות.

הציבור הישראלי אינו מבין בחקירות, וטוב שכך. האיש המצוי מבין בהיגיון הפשוט שלו כי מכות ואלימות ייחלצו מפיו של כל נחקר מידע. זה נכון. נחקר שכזה, פלסטיני או ישראלי, יודה גם ברצח ארלוזורוב אם יבקשו זאת ממנו. אבל דווקא השיטות הטובות ביותר לחקירה הן אלה המפעילות לחץ פסיכולוגי ולא לחץ פיזי ואלימות. כך מקובל בשירותי ביטחון בעולם וגם בישראל. כך נהג השב"כ במשך שנים רבות. חוקרים חדשים שהוכנסו לשירות הביטחון למדו את השיטות הפסיכולוגיות הטובות והישנות, והן עבדו.

עד שהצד השני החל לומד אותן ומתכונן להן. כשהנחקר יודע מה צפוי לו, הוא מחוסן יותר, עמיד יותר בפני לחצים. משחק על זמן.

בשב"כ יודעים כי כבר כמה שנים אי אפשר לפצח נחקרים של אירגון החזית העממית. הם "מחוסנים", מכירים את כל השיטות ובלתי ניתנים לשבירה. כך גם הופכים אנשי החמאס בתקופה האחרונה. גם הם למדו ומתכוננים לשיטות החקירה של השב"כ, ובכלל זה הטילטולים.

אבל השב"כ, כמו כל חתול שמן, מתקשה לשנות הרגלים של שנים. הדוגמאטיות, הקיבעון המנטאלי, מקשים על הגוף המגודל הזה לשנות עצמו. הנחקרים השתנו, האווירה הציבורית והפוליטית השתנתה, אבל בשב"כ רוצים לחקור כמו שעשו לפני 20 שנה. המציאות, לצערנו, טופחת על פניהם. הצורך והחובה להתעדכן, לפתח וליצור שיטות חקירה פסיכולוגיות חדשות נעלם מהם. האויב מתחזק ומתקשח – והם בשלהם. במקום זה ישנה פנייה לעבר הפעלת אלימות כלפי הנחקר, אם כי לא עד הקיצוניות של הצד הפלסטיני.

כאשר הצד השני מפתח אמצעי־נגד לאמצעי שלך ובעצם מנטרל אותו, אתה חייב לפתח ולשכלל את האמצעי שלך. כמו בעולם הנשק ובכל תחום אחר. במקום זה מפנים השב"כ וראש הממשלה ושר הביטחון יצחק רבין אצבע מאשימה כלפי המערכת המשפטית ובראשה היועץ המשפטי, החוסם את ההיתרים כביכול. ראש הממשלה אומר ורומז על כך בהזדמנויות רבות.

ההשתלחויות במערכת המשפטית בעקבות חשיפת חוליית החמאס האחראית לשני פיגועי ההתאבדות באוטובוסים ברמת גן ובירושלים הסיטו את תשומת הלב מן העובדה ששיקול הדעת האם לתת או לא לתת היתרים לחוקרים הוא של ראש השב"כ. זה בסמכותו ובאחריותו. ראש השב"כ בפגישתו עם הכתבים הבליע את אחריותו לשיקול הדעת המוטעה, שהשהה בכמעט 48 שעות את מתן ההיתר, מרגע שנתפסו החשודים. בהזדמנות רבה נאמר, כי בדיעבד, שיקול־דעת אחר יכול היה למנוע את הפיגוע בירושלים.

לזריקת האחריות לעבר המערכת המשפטית אין, לכן, הצדקה. בדק בית בשב"כ הוא מחוייב המציאות.

כוונות טובות; ביצוע כושל

יעל פישביין

ל קראת פתיחת שנת הלימודים תשנ"ו, ערכה הרשות להגנת הצרכן בהסתדרות סקר בקרב מידגם מייצג של 1,008 הורים על הרגלי צריכת החינוך שלהם. הסקר כלל ציוד לימודי, תשלומי חובה וטיולים, והעלה שסכום ההוצאות יעלה כ־2,400 שקל.

הנתון המעניין שעלה בסקר הוא שכמחצית ההורים הביעו, בדרך זו או אחרת, קושי במימון ההוצאה הזאת. 74 אחוז חושבים שדרישות המורים להחלפת ציוד לימודי הן מוגזמות. 55 אחוז קונים כמעט את כל הציוד החדש הנדרש והאחרים לא קונים את הכל. 58 אחוז מעדיפים שבית הספר ישאיל את הציוד ויחסוך מהם את ההוצאה הכבדה הזאת. 54 אחוז רוצים שלא תבוטל התלבושת האחידה וכך ייִמנע מהם כאב הראש והכיס של צריכת בגדים ראוותניים בבית הספר.

במלים אחרות, אוכלוסיית ההורים מתחלקת בין אלה שמתקשים לשלם את הוצאות "חינוך חינם" לבין אלה שעושים זאת ללא קושי.

הנתונים החברתיים־כלכליים שמתפרסמים מדי פעם על החברה הישראלית, מעידים שהפערים בתוכה הולכים וגדלים. מערכת החינוך אמורה להתעלם מיכולתם הכלכלית של ההורים ולתת חינוך שווה לכולם, תוך מתן העדפה לילדי החלשים. אבל בפועל, היא אינה עושה זאת ומעדיפה להתעסק בדברים "גדולים" כמו "מיחשוב" "חינוך מדעי־טכנולוגי" ועוד חידושים עתירי פירסומת.

קל לדבר על שוויון בחינוך, אבל קשה לבצע. העוני מתרכז באזורים מסויימים ואינו מתחלק גיאוגרפית בצורה שווה. ילדי החלשים לומדים עם ילדי חלשים. הרכב הכיתות קובע לא מעט את רמת הלימודים וגם את רמת המורים. קשה למשוך מורים טובים לאזורים חלשים, מפני שקשה להתמודד עם כיתות בעלות הרכב חלש.

חולשה כלכלית וחברתית של ההורים ניכרת בבתי הספר בהישגים לימודיים נמוכים, באווירה גרועה ובנשירה ממערכת החינוך.

שר החינוך אמנון רובינשטיין מדבר יותר מכל שר אחר על הבעיות האלה. יותר מכל שר אחר הוא מדבר על הצורך לטפח את החלשים, להרחיב את מעגל מקבלי תעודת הבגרות ולמנוע נשירה. ביוזמתו האישית, הוכפל מספר התלמידים הנהנים מפנימיות יום בבתי הספר מ־3,200 ל־6,150 בשנה שעברה, ולמערכת הועבר מסר חד־משמעי שאין להנשיר תלמידים במהלך לימודי התיכון. כן הורחבו תוכניות "הזדמנות שניה" לבגרות.

ועם זאת, כאשר מתבוננים בנתונים, מתברר שמצבה היחסי של האוכלוסיה הכי חלשה במערכת החינוך לא הוטב. אחד המודדים לכך הוא שיעור הנשירה. במהלך השנתיים האחרונות, בדק משרד החינוך פעמיים את שיעורי הנשירה ופירסם את הנתונים בחוברת השנתית "בראי המספרים". מתברר, שהנתון הקבוע של כ־7 אחוזי נשירה בתיכון, מי', עד י"א ומי"א עד י"ב, לא השתנה.

הסיבה היחידה שלמרות ההשקעה הכספית והפוליטית, נתון הנשירה נשאר בעינו – היא כשל ביצועי. משרד החינוך יצא בשתי תוכניות טיפול בהישגים הלימודיים של החלשים. האחת של לשכת השר השניה של יו"ר המזכירות הפדגוגית, פרופסור דוד גורדון. לשכת השר עיבדה תוכנית כלכלית הנותנת תמריץ כספי לבית־ספר שנמנע מלהנשיר תלמידים.

הצרה עם התוכנית הזאת שהתמריץ כמעט שווה לתמריץ הניתן לבית־ספר שמגיש יותר תלמידים לבגרות. לבית־ספר קל ונוח יותר לטפל ב"חזקים" מבין החלשים ולהגיש אותם לבגרות מאשר לטפל בחלשים ולמנוע את נשירתם. מבחינת הכסף – הוא לא ירוויח כלום מאחזקת החלשים ומבחינת ההשקעה, בחלשים הוא יצטרך להשקיע יותר. התוצאה הכמעט מובנת מאליה היא שרוב בתי הספר העדיפו לטפל ב"חזקים" מבין החלשים והחלשים הוסיפו לנשור.

תוכנית גורדון שאמורה היתה להעלות הישגים של חלשים ולמנוע נשירתם, היא אחד הכשלונות היותר צורבים של המערכת. היא התבססה על "קונספט" גרנדיוזי של "טיפול הוליסטי" בישובים חלשים, שלא מובן למה הוא מתכוון באמת, עירבה בביצוע כל מיני חברות ייעוץ אירגוני שאין להן מושג בחינוך, בעלויות עתק. בשנה שעברה הוצאו 42 מיליון שקל, בלי שחלה איזושהי תזוזה משמעותית כלשהי בחינוך באזורים החלשים.

טיפול בילדי החלשים במערכת החינוך הוא עניין מקצועי מאין כמוהו. הוא מצריך תפיסה נכונה של שוויון ויכולת ביצוע מעולה. שר החינוך אמנון רובינשטיין מבטא את התפיסה הנכונה בהצהרותיו על הצורך במניעת נשירה ובשוויון הזדמנויות. אבל במלים לא די. הביצוע הופקד בידי אנשים חסרי ניסיון, שלא נדרשו אפילו להביא קבלות על הישגים קודמים. את התוכנית למניעת נשירה באמצעות תימרוץ כספי, למשל, עיבד יועץ השר עופר ברנדייס שאין לו הכשרה בתחום החינוך, והתוכנית "ההוליסטית" של יו"ר המזכירות הפדגוגית יצאה לדרך בלי שום מנגנוני בקרת־איכות, שהיו מונעים הפקרת קידום החלשים בידי חברות ייעוץ אירגוני חסרות כל מושג בחינוך.

אילו במקום תוכניות גרנדיוזיות, היה שר החינוך קורא את ממצאי הרשות להגנת הצרכן, יכול היה לשפר את מצבם של החלשים במערכת החינוך בדברים הפשוטים: ספרים, חומרי לימוד, החזרת מפעל ההזנה במקומות נגועי עוני, מימון שיעורי עזר, חיזוק המערך המסייע של מורים יועצים במקומות מסויימים, בקרה יותר הדוקה על תוכניות הלימוד ועל הספק הלימוד באזורים מסויימים, הנחיית מורים טובה, מניעת היווצרותם של בתי ספר "לחלשים" בלבד ועוד ועוד דברים שהיו צריכים להיות כלולים בשיגרה היומיומית של מערכת החינוך, ואינם.

הצבועים

ז'אן לסייר, ל'אקספרס

"א יני רוצה לראות אפילו כותרת אחת נוספת על המשבר של ברלין, ב'ניו־יורק טיימס'" – השתלהב יום אחד נשיא ארצות־הברית, ג'ון קנדי, בנוכחות שר־החוץ שלו. האמירה אמנם נטולה את האלגנטיות שניתן לדרוש מפוליטיקאים, אבל לא היתה בלתי־ברורה כל־עיקר: הוא הדין במשימה, שהשר דין ראסק קיבל באותו יום: תסתדר איך שאתה יכול, ושים קץ לפרשה ההיא.

הנשיא קלינטון, שהגיע אל הבית־הלבן ותודעתו מלאה במילותיו של קנדי ובזכרונות מימי שלטונו, החיה את זעמו של קודמו המפורסם: הנושא: יוגוסלביה. הפעם, לא רק האלגנטיות נעדרה – אלא גם עקביות אסטרטגית, או מוסרית.

הנשיא קלינטון פשוט נחוש להגיע לשינוי מהותי במדיניותו. שינוי שיהיה מקום להצדיע לו, אם אכן יביא לידי פריצת־דרך דיפלומטית. בינתיים, יש מקום לחשוף בעיקר את הציניות הבלתי־רגילה (וכמעט בלתי־תיאמן) שנלוותה אל השינוי הזה.

ובתחום הזה, קלינטון אינו לבד. הצטרפו אליו כל המדינאים והמומחים לענייני זכויות־האדם. יש לנגד עיניהם הנחה (הזוכה לתו־תקן מאת חסידי ה"פוליטיקלי קורקט") האומרת: "הסרבים עוסקים בטיהור אתני, ולכן כל הקרואטים (בתור אוייבי הסרבים) הם דמוקרטים". בשמה של ההנחה הזו, הם עוסקים באקרובטיקה אינטלקטואלית כדי לסלוח לנשיא קרואטיה טוג'מן והופכים את מילושביץ' לשטן. כאילו ש"מטוהר" סרבי שווה פחות מאשר "מטוהר" קרואטי או מוסלמי. כאילו שפעולותיו של טוג'מן, בצביונן הפחות־שיטתי, מזכות אותו במחילה.

ועוד שינוי במדיניות: נשיא בוסניה, איזבטגוביץ', מוצא את עצמו לפתע מול אנשי מחלקת־המדינה של ארצות־הברית המבקשים ממנו לקחת בחשבון את "המציאות הצבאית" ולשכוח את ה"אשליות" שלו. אבל אמרו לו, זה ארבע שנים, שארצות־הברית תילחם למענו: הוא היה משוכנע, זה כשלושה חודשים, שהצרפתים מתכוונים לממש את הצהרותיהם. והנה, הוא למד, שלא זו בלבד שהוא חייב לוותר על כל תקווה לחזור ולשלוט בערים סרברניצה וז'פה, אלא שייתכן. כי יהיה עליו לוותר (בין השאר) על גוראזדה, שבינתיים מצויה בתוך תחום־השיפוט המוכר שלו.

ולפתע פתאום מתחילים הצבועים – מדינאים, פוליטיקאים, משקיפים – ללחוש כי האידיאלים של איזבטגוביץ' אינם כה רב־אתניים ורב־תרבותיים ודמוקרטיים. כאילו שהוא השתנה, המסכן, במשך הזמן הרב שמכים בו ומפגיזים אותו. הוא הרי מעולם לא היה שליח מלאכי של חברה אידיאלית על־פי תפיסותיהם החלומיות של אינטלקטואלים מערבים. ולא די בכך, הוא עבר (תוך ימים ספורים) מן הסטטוס של גיבור העולם החופשי אל הסטטוס של "מיכשול לשלום".

איזבטגוביץ' מציין כי סגן־הנשיא אל גור אישר בפניו ש"כל יוזמה, מכל סוג, תיכון על בסיס הריבונות של בוסניה־הרצגובינה ועל בסיס שלמותה הטריטוריאלית". הבטחות של צבועים. המציאות, כמובן, שונה לחלוטין. עם מזל, איזבטגוביץ' ימצא עצמו בראש נסיכות קטנה. גודלה של זו יהיה תלוי, במידה רבה, ברצון־הטוב של מילושביץ' ושל טוג'מן – שני השחקנים העיקריים (מלבד הרוסים והאמריקאים) במשבר הבלקני. האם פשיטת־העור וביתור־החלקים הזה הם שערוריה? לא – בתנאי שזהו יסוד הכרחי לשיבתם של אותן שלוש הקהילות אל חיים נורמליים. השאלה המתעוררת, אם כן, היא: החלוקה של בוסניה, ההולכת ומסתמנת, האם יש לה סיכוי להצליח? אולי – בתנאי שהנשיא קלינטון ושאר מנהיגי המערב יחדלו ממשלוח מסרים הסותרים זה את זה אל עבר הצדדים הלוחמים.

אינתיפאדה דה־לוקס של ילדי הכיפות הסרוגות

לאחר כל פיגוע מחבלים, הכואב לכולנו, מתארגנות הפגנות של צעקנים, מרביתם ילדים כוסתים. הפגנות אלה אינן ספונטניות, אלא מוכנות מראש, עם שלטים השמורים לכל הזדמנות כזו. אלה אינן הפגנות של צער, כי צער מאורגן איננו צער אמיתי. אלו הפגנות שמטרתן, למעשה, לפגוע בממשלת ישראל ובשלטון החוק.

בשם הצער, כביכול, כל זב חוטם מרשה לעצמו לכנות את ראש־הממשלה רוצח ובוגד, את הנשיא שקרן, ואת השוטרים בכל שמות הגנאי העולים על דעתם. בשם הצער כל קבוצת פרחחים מרשה לעצמה לחסום צמתים, לשבש את התנועה בכבישים, להבל בסדר החיים של אזרחי המדינה, ולהסיט את השוטרים מתפקידיהם החשובים לכולנו.

כל הקטינים האלה, המרמים עצמם לגיבורים, הם גיבורים קטנים מאד. הם מנהלים אינתיפאדה דה־לוקס, בהנחה שמחמת גילם לא יעַנישו אותם על ניבול הפה שלהם ועל עבירות אחרות.

הגיע הזמן שהמשטרה והפרקליטות יגישו תביעות בגין העלבת עובדי ציבור ובזוי ציבור, בלי לתת הסינות ל"גיבורים" קטנים אלה. גם הגיע הזמן שהמשטרה והפרקליטות יטפלו בכל אלה השולחים ילדים לביצוע עבירות.

נסים נסים, הרצליה

מתנה יהודי מתרפס, ומחנה ערבי גאה

אילו הפגינו אנשי אש"ף, ולו גם הפגנות סוערות, נגד התהליך המדיני, אולי ניתן היה להשוות בין הקיצונים משני הצדדים. אבל כאשר "הקיצונים" מהמחנה הלאומי רק זועקים ומתריעים (ואף ואבוי גם חוסמים כבישים), וארגוני הטרור ממשיכים לרצוח – יש להפסיק השוואה חסרת בסיס זו בין הקיצונים משני הצדדים.

נמאס כבר לראות בני נוער יהודי מרכינים ראש, משמיצים ומגנים צעירים המשרתים כמוהם בצבא, שכל חטאם הוא שהם חובשים כיפות, או מתגוררים ביו"ש.

מחנה שלום לנוער הוא דבר יפה וחיובי, אך אין זה אומר שהוא צריך להיות מחנה יהודי מתרפס, ומחנה ערבי גאה. וכבר קראנו בעיתון שלא כל הנערים הערבים גינו את הרצח בירושלים.

יפה יעשו מארגני מחנות אלה, אם יחנכו את הצעירים הבאים למחנה, לאהבת אדם באשר הוא אדם, גם אם הוא חובש כיפה, ולא רק באשר הוא ערבי.

ניצה סנדרוביץ, חולון

אהבת מולדת המשוחררת מעבדות למקומות קדושים

מדי פעם, כאשר אני שומע את "חסידי המקומות הקדושים", כמו קולות מאוב, ורואה את מפלגלי־יהעיניים היוקדות אש, מתעורר בי האינסטינקט המיידי לבדוק צציותיהם של הללו. האם תוכם כברם?

הזילותים בינהם מתיימרים לייצג רצף הסטורי מימי "האבות" ועד רצח היהודים בתרפ"ט, מרבים בהתגבהוה על "האבות הקדושים" הקבורים במערת המכפלה, או על רחל אמנו בקבר בית־לחם, ובכלל על "קדושה, קרושה, קדושה". או אני חוזר לאותו אינסטינקט האומר "איפכא מסתברא" – הרי זה חילול הקודש!

כי האהבה האמיתית לכל חלקי ארץ־ישראל, ובמיוחד לאלה שנזכרו במשך דורות בכמיהה נפש, ברטט של שירי געגועים לנופי קדומים – כל זה כלל וכלל אינו קשור באבן, קיר, מבנה. אפשר להתרפק על מקומות אלה בלי שבכלל תהיה לנו שליטה פיזית־מדינית עליהם.

וזוהי גם אהבת מולדת אמיתית, משוחררת מכל להג פטריוטי של עבדות למקומות קדושים, שאינם צריכים לעמוד כנגד דיונים פוליטיים בין שני עמים הטוענים לחזקה על מקומות אלה.

צודק טדי פרויס בכותבה: "תמוה בעיני מדוע חברון נבחרה כאמורה להיות האחרונה לפינוי, ולא הראשונה. קרן ממאיר בעין אמור להיות הראשון להישלף. יהיה זה נס אם הסדר בחברון, יהיה אופיו אשר יהיה – לא יעורר מהומות דמים. הדוקא משום כך, מן הראוי לטפל בה בתחילה".

אנו, אוהבי ארץ ישראל האמיתיים, נמשיך להתרפק על זכרון האבות בחברון, ועל רחל אמנו בדרך אפרתה, בנוסח השירים של ראשית הציונות. כדברי רחל המשוררת: "הן דמה כדמי זורם, הן קולה בי רן". לשם כך אין צורך בשליטה על עם אחר. ובעת שלום נטייל בכל המחוזות הנזכרים בתנ"ך, והעיקר: הקץ למלחמות ולשפיכות הדם.

שמואל קושניר, רמת גן

"תרומתו" של נהג אוטובוס למלחמה בטרור

ביום שני, ה־21 באוגוסט, בשעה 10.17, כלומר קצת יותר משעתיים לאחר הפיגוע ברמת אשכול בירושלים, נסעתי בקו 27 של "אגד" בירושלים. בתחנה ליד הפנייה למלון "הולילנד", עמדו שתי נשים ערביות, וביקשו לעלות לאוטובוס. כאשר ראו כי הדלת אינה נפתחת, דפקו עליה, כדי שהנהג יאפשר להן לעלות.

הנהג, בהתחכמות שנונה וכשעיניו רושפות גיצי שנאה תהומית ונקמה, היטה את ראשו לצד השני, התעלם מבקשתן, תוך שהוא מגביר את קול הרדיו, ממנו בקעו צלילים נעימים כמו "מוות לערבים" ועוד מיני מטעמים, המהווים ככל הנראה מצרך מחייב לצורך הכנת תבשיל הלאומנות המושלם.

מיותר לציין כי בתחנה הבאה נפתחה הדלת (כלומר, הצירים לא היו תקועים והנהג לא היה קצר־רואי), וקבוצת נערים שלראשם כיפה סטגנית ועל חולצותיהם מתנוססת בגאון הסיסמה "חברון מאז ולתמיד" (אכן "מלח הארץ"), דילגו להם בקלילות פנימה, תוך החלפת חיוכי הבנה הדדית עם הנהג, שהתולפו מיד בארשת דאגה מחייבת, עם שמיעת הפרטים מארועי הבוקר.

לצידו של הנהג הודבקו לאחר כבוד מספר מדבקות כמו "העם עם הגולן", "העם נגד רבין" ו"ארץ ישראל שלנו". לאחר נסיעה זו התחוור לי כי אנו אכן בדרך הנכונה, עוד מאמץ קטן וארץ ישראל אכן תהיה רק שלנו. מי ייתן ונזכה לראות עוד מעשים אמיצים כאלה ממיטב בחורינו.

אמיר גולדברג, רעננה

יהודי ארגנטינה מביעים צערם על הפיגוע בירושלים

צער וכאב מקרו את מדינת ישראל והעם היהודי ברחבי העולם, עם קבלת המידע על הפיגוע בירושלים. הפיגוע גרם לזעזוע גם בציבור היהודי בארגנטינה.

פיגוע שקיפד חיי בני אדם, וגרם לפציעתם של עשרות תושבים חפים מפשע, על־ידי פצצה שהטרור הפונדמנטליסטי הערבי הכין, ושתוכנן על־ידי אותו מוח מטורף ופנאטי שגרם לפיצוץ שגרירות ישראל בארגנטינה, ובבין הקהילה היהודית בבואנוס איירס.

הפדרציה הציונית בארגנטינה, על כל חלקיה, רוצה להדגיש את הזדהותה עם מדינת ישראל ועם ישראל, בשעה קשה זו, ומשתתפת בצער המשפחות השכולות ומאחלת החלמה מהירה לפצועים.

אנו מודעים לכך, שהפיגוע הזה הוא נסיון נואש לחבל בתהליך השלום ולהחלישו, אבל אנו סבורים שתהליך רק יתחזק. אנו בטוחים שתעמדו איתנים עד להשגת השלום הסופי באיזור, עם התמיכה הסולידריות של העם היהודי כולו באשר הוא.

אוסקר הנסמן, בואנוס איירס
יו"ר ההסתדרות הציונית בארגנטינה

כמה חברים רשומים בהסתדרות החדשה?

באחרונה פרסמו גורמים שונים בהסתדרות החדשה נתונים על מספר חברי ההסתדרות. אין לי ספק שהנתונים שפורסמו לא נבדקו על־ידי גורם אובייקטיבי, ולכן לא ניתן לברר את אמיתותם.

מכל מקום, גם אם נקבל את דברי עמיר פרץ, כי בהסתדרות החדשה 650 אלף חברים, הרי זו ירידה בשני שליש ממספר החברים שהיו רשומים בלשכת המס ב־31 בדצמבר '94.

אינני יודע אם התופעה הנ"ל יכולה להיות גאוותה של ההנהגה החדשה בהסתדרות. מכל מקום, סיעת העבודה אינה חייבת להיות שותפה ל"ברוך" הזה, ולמען מאיר גת ופיני שומר – בעלי המשרות מטעם "העבודה" בהנהגת ההסתדרות – אין כל הכרח ש"העבודה" תהיה שותפה לקואליציה קלוקלת. עליה לפרוש ולהשאיר את מנהיגי "רם" לבדם, שימשיכו בהרס ההסתדרות.

דוד גולוב, חיפה

★ מכתבים למדור ניתן לשלוח לפקס' 03-6294783, או לת"ד 199 תל־אביב (מיקוד 61001).

המלצה

טלוויזיה

אלן בייטס

"רק נשימה אחת של אושר". ערוץ הצגה שניה

הקולנוע האנגלי הפך בשנים האחרונות למוביל בין תעשיות הקולנוע האירופאיות. במהלך שנות התשעים הגיעו יוצריו להשגים נאים גם בשוק העולמי, ובעיקר חדרו אל ליבם של תושבי היבשת הגדולה, שנכבשו בקסמה של היצירה הבריטית, כפי שאפשר היה להיווכח בחלוקת פרסי האוסקר האחרונים.

אם מעיפים מבט בסרטים המוצגים השבוע ואלה שאמורים לעלות על המסכים בשבועות הקרובים, מגלים שהקולנוע הבריטי אהוב על הקהל הישראלי לא פחות מאשר על הקהל האירופאי. בבתי הקולנוע שלנו אפשר לראות כיום את "טירוף של המלך ג'ורג'" הנפלא, את "חברים לרצח" המצמרר המבוגר, את "גירסת בראונינג" הדידקטית, את "הכומר" המעניין של אנטוניה בירד, את "קרינגטון" שעלה רק השבוע למסכים ומן השבוע הבא גם את "אסירים". רשימה מכובדת בהחלט.

את הבסיס לדרמות האנגליות של היום – התוססות פוליטית וחברתית, סיפקו מספר יוצרים בסוף שנות החמישים ותחילת שנות השישים במה שקרוי לאנר "סרטי הכיורים". דרמות ריאליסטיות שחשפו את הבדלי המעמדות בחברה הבריטית על כל המשתמע מכך מן האספקטים הפוליטיים והחברתיים.

חלק מאותם סרטים משודר השבוע בערוץ 6, במסגרת הצגה שניה. הערב מוצג אחד הסרטים היותר מוצלחים בז'אנר זה, של ג'ון שלזינגר "רק נשימה אחת של אושר", עם צוות שחקנים מצויין בראשותו של אלן בייטס. זוהי דרמת פועלים שמאפשרת להבחין מבעוד בשיעור שהעניקה לבמאים דוגמת מייק לי וקן לואץ', 15 שנה מאוחר יותר. לאחר הסרט הזה הזמין שלזינגר לארה"ב ואבד שם בפתולי התעשיה ההוליוודית.

אורי שין

רדיו אלטרנטיבי

ביום שישי ה־1 בספטמבר יתחילו לפעול תחנות הרדיו האזוריות בשרון, בירושלים, בחיפה ובאילת. "רדיוס" שפועלת באזור השרון מפרטת את לוח המישדרים שלה

מאת אביבה זלצמן

מעט מלל (30 אחוז) והרבה מוסיקה (70 אחוז) זו הבשורה של "רדיוס" – הרדיו האזורי בשרון, שמתחיל ביום שישי ה־1.9 את שידוריו, בתדר FM 100. חלוקה זאת לא מנעה, כמובן, מ"רדיוס" לשכור כוכבים כמגישי שידור: רבקה מיכאלי, עופרה חזה, תמי אריד, יקיר אביב, אמיר אשר, דן תורן, גדעון רייכר, שירה גרא או יהודה ברקן – הם רשימה חלקית של מגישי "רדיוס".

גדי ליבנה, מנהל מחלקת המוסיקה של "רדיוס", לא מאמין ב"גטו מוסיקלי של רצועות שידור", אלא בכל סוגי המוסיקה בכל אחת מרצועות השידור. "זה שומר את הציבור המגוון כל הזמן אצלנו. כי ברגע שמחלקים לרצועות שידור, מי שלא אוהב מוסיקה מסויימת יעבור תחנה". אבל בכל זאת, ללא רצועות שידור של מוסיקה מיוחדת אי־אפשר ולכן, השעות שבין חצות ל־02:00 בלילה ייוחדו מדי יום למוסיקה אחרת: מוסיקה ממחזות וסרטים, ג'אז, אולדיס, מוסיקה ים תיכונית או דרום אמריקאית. עוד מבטיח ליבנה, כי כ־60 אחוז מהמוסיקה שתשודר תהיה מוסיקה עברית מכל הסוגים: החל משירי ארץ ישראל ועד לרוק ישראלי עכשווי, "כי הציבור מעדיף שירים ישראלים".

אורי פז, מנהל התחנה והתכניות של "רדיוס", אומר כי "המוסיקה תכתיב את הקצב, הטון והאינטונציה של התחנה", אבל קודם כל "נהיה רדיו מקומי שקשוב לרחשי הקהילה. זו תהיה תחנה, שתהיה פתוחה לשידור חדשות 24 שעות ביממה, על־פי הצורך, וכל אירוע חשוב ישודר מיד". מבזק חדשות מקומי ישודר אחת לשעה, כרבע לפני שעה עגולה, ויקרא "מבזק רבע ל'". יומנים מקומיים בני 15 דקות ישודרו בשעה 12:00 בצהריים ובשעה 16:00. חדשות ארציות מגלי צה"ל יועברו בכל שעה עגולה. "רדיוס" יעבוד בשיתוף פעולה עם העיתונות המקומית ועם הטלוויזיה בכבלים באזור שלהם, במקרה זה "ערוצי זהב". כתבי התקשורת המקומית ישתלבו בשידורי החדשות של "רדיוס".

לדברי פז, "רדיו אזורי איננו רדיו תוספת לגל"צ או לקול ישראל, שבתחום החדשות ותכניות האקטואליה עושים את עבודתם מצויין, אלא רדיו אלטרנטיבי שנותן דברים שהתחנות הארציות אינן יכולות לתת, כמו דיווחי תנועה למשל. בתחום זה יש לנו יתרון בולט כי מתרכזים באזור ספציפי וזה מה שמעניין את הנהג".

בין המוסיקה ודיווחי התנועה, מידי יום בין 10:00־12:00 יתקיים אולפן בוקר פתוח עם שירא גרא, שבו יכלל הרבה מידע שימושי בנושאים שונים. שעת אקטואליה יומית בין 12:00 ל־13:00 יגישו חיים ברוידא, גדעון רייכר, או קמי בריק. בין 18:30־19:00 "אכפת לי" על ענייני המקום בנושאי חינוך, קשישים, איכות הסביבה, כלכלה וספורט. ב־22:00 יעברו, מידי יום, לשידורים באנגלית, ערבית, רוסית, או שידורי מסורת. אחת לשבוע תשודר תכנית "שידור גורלי", שהיא "התרומה המקומית לרוקים ורוקות", עם טל מורג וגיל סתר. בין התכניות האישיות אפשר למצוא תכנית עם רבקה מיכאלי בימי שישי על בידור, אוכל, קניות ועוד. צביקה גילת יסקור מידי שישי את העיתונות המקומית והסיפורים שעשו את השבוע. גם תמי אריד ועופרה חזה יגישו תכניות אישיות בשישי. תכנית אישית לילית יגישו יהודה ברקן, אמיר אשר, אורן גוזית ואחרים.

מנכ"ל "רדיוס", דוד בן־בסט, סיפר כי לוח השידור נותן "ביטוי הולם לטעמם וציפיותיהם של תושבי אזור השרון, על־פי סקרי דעת קהל שערכנו. נקיים את כל מה שכתבנו והצגנו במכרז", מבטיח בן בסט ומציין, כי "רדיוס" היא תחנת רדיו שפועלת בתוך ולמען הקהילה. כהוכחה לכך, הוקמה קרן בראשותה של השופטת בדימוס חנה אבנור, אשר תאסוף בשידור תרומות לצרכים מיוחדים בקהילה, כולל בתי החולים שבאזור השידור. 14 ראשי ערים ורשויות, שבתחום הזיכיון של "רדיוס" הגיבו בחיוב רב לרעיון.

ביום שישי יתחילו לשדר גם תחנות הרדיו האזוריות בירושלים, בחיפה ובאילת.

תבניות אישיות (מימין לשמאל): עפרה חזה, רבקה מיכאלי ותמי אריד

להקת משינה לא תופיע בפארק הירקון ב־12 בספטמבר

בתגובה לידיעה שפורסמה ביום חמישי בעתונות על הופעת פרידה של להקת "משינה" ב־12 בספטמבר, מבהירה אשת יחסי הציבור של הלהקה, דורית ארבל, כי הידיעה "אינה נכונה". הלהקה היא אומרת "לא תופיע בפארק הירקון ב־12 בספטמבר 95". ארבל מציינת כי הלהקה "בוחנת בימים אלה את הדרכים להיפרד מהקהל ולסיים את פעילותה אך עדיין לא התקבלה החלטה סופית בעניין".

ביקורת פרסומות / יעל ישראל

קוראים לזה הברקה

על הפרסומות ל"בזק", "החברה הגאוגרפית – נאות הכיכר", "היפר כל" ו"קואופ – הריבוע הכחול"

לפעמים אני מתקשה לקלוט מדוע טרחו לעשות פרסומת מסויימת. איך זה שמפרסם ויצרן מוכנים לשלוח לטלוויזיה פרסומת כל כך דלה, חיוורת ומשעממת, שברור מאליו שהאפקטיביות שלה בנוייה בהתאם.

אני מבינה שמחסור במזומנים מעודד כל מיני יצרנים להשקיע את המינימום שבמינימום בפרסום מוצריהם. ואז, מופיעה על המרקע פרסומת פשטנית ומיושנת בה רואים את המוצר יושב כמו איזה בוק על השולחן, ומצולם במספר זויות כלתי פוטוגניות. הגישה הזו שכיחה בעיקר במוצרי אוכל, בהם מסתפקים בהצגת המוצר פרונטאלית, ללא כל סיפור ותפריט, ומקווים שהמוצר יגרה את הצופה מעצם קיומו כמוצר מעורר תיאבון.

אבל באוטוסטרדת הפרסומות, ההולכות ומשתכללות מרגע לרגע, זה נעשה קשה יותר ויותר. כמו בכל תחום אחר, גם כאן, מי שהכי מצליח לגרות אותנו, מי שכפתה אותנו ביותר מומחיות, ומי שמוכן להשקיע בנו, הצופים, הכי הרבה כסף, הוא הזוכה.

פה ושם יש הברקות שלא עלו הרבה ליצרן, ולא עשו כאב ראש למפרסם. פרסומות שכהינף אחד הצליחו לכבוש את כל היעדים הפרסומיים העולים על הדעת. קוראים לזה הברקה. הברקה כזאת היא סדרת הפרסומות של "החברה הגאוגרפית – נאות הכיכר". מי שעבר על הפרסומת הזו, עשה עבודת חשיבה מצויינת, או שפשוט התפלקה לו בלילה הברקה: "אאורקה" הוא צוות, וציוה על אשתו להביא לו מיד נייר ועיפרון. כל מה שמפרסמי חברת התיירות הזו היו צריכים לעשות, זה לקנות את זכויות ההקרנה של הסרט "ברכה", סרט בו נראים אתרים מעניינים מרחבי העולם. בעוד שבקולנוע עורר הסרט הזה רושם קצת מייגע (כמה כבר אפשר לשבת ולצפות באתרים פוטוגניים חולפים לך מול העיניים?), בסרטון הפרסומת מנצלים את כל הקטעים היותר מרהיבים בסרט ומקרינים אותם במסגרת הפרסומת: בכל ערב קטע אחר. האפקט של הפרסומת הזו, גם הפרטני וגם המצטבר, הוא מרהים. הוא עובד פי אלף טוב יותר מכל שאר הפרסומות של חברות הנסיעות המתחרות, שעברו שעות נוספות כדי להפיק פרסומת אכסטרווגנטית ויקרנית.

הברקה נוספת היתה לאחרונה לחברת "בזק". במקום נוכחותו הטרחנית של דורון נשר ומשפחתו העניפה, הם השתמשו בקונצרט המיוחל של סטיבי וונדר בארץ, הומר שהלהיט שלו, "רק התקשרתי כדי לומר לך שאני אוהב אותך", היה לשלאגר היסטורי בשנות השבעים. "בזק" עשתה יד אחת עם האמרגנים שהביאו לארץ את הזמר העיוור, וצירפה את שמה לפרסומת המיידעת את הצופה על בואו של הכוכב לארץ. סוף סוף היתה להם הברקה לאחר שורת פרסומות יקרות ומייגעות, בהם גידי גוב ("בוקרדי"), דורון נשר, משתטים לפנינו, אך מתקשים להפיק מאיתנו את הציחוקים המיוחלים. זה לא שאני משתגעת במיוחד אחר מסע השכנוע הגלוי של "בזק", המנסה לגרום לי להיפרד מעוד כמה לירות לטובת שיחות טלפון בלתי נחוצות. אבל אני מוכנה להודות שהפעם הם עשו את זה, ובגדול. הדוקא מתוך רעיון פשוט כל כך, כמעט אלמנטרי. מה יכול להיות פשוט וקוסם יותר מסטיבי וונדר שר את השיר, שנראה כמו הג'ינגל האולטימטיבי לחברת טלפונים!

סטיבי וונדר, כמו ג'ינגל אולטימטיבי

למרות ביקורתי הנחרצת על פרסומות פשוטות, לפעמים דווקא הפשטות הישירות, קולעת הכי טוב למטרה. אמרתי פשטות, לא פשטנות. ההבדל הוא, כמובן, כמו בין ללבוש את השמלה השחורה הקטנה שקנית בפריז אצל לקרואה (יש לו בכלל שמלות שחורות קטנות?), לבין לקנות בשוק הכרמל שמלה שחורה סמרטוטית.

הדוגמה המשוכללת ביותר להצלחה פרסומית או בשלון פרסומי כזה, היא מלחמת המבצעים של "קואופ – הריבוע הכחול" ב"היפרכל – שופרסל". שני הקונצרנים המובילים למזון, מודיעים מדי שבוע על המבצעים השבועיים שלהם. רשת "היפר כל", טרחה על תסריט מורכב בו רואים שחקן המגלם כנראה את המנכ"ל או את היחצ"ן של הרשת מכנס מסיבת עיתונאים, ורק לאחר מכן באה רשימת המוצרים במבצע. מרוב בירבוריו של האיש, כבר לא אכפת לי לדעת מה הם מוכרים השבוע בזול. כך הוחמצה התגובה הישירה, העובדת הכי טוב בסוג כזה של פרסומת.

אצל המתחרים, רשת "קואופ", הלכו על קונספט "השמלה השחורה הקטנה". הם מראים מיד את מוצרי המבצע: מהיר וחלק, פשוט אך אלגנטי. התגובה הישירה מתחברת גם בטכניקה הגבונה. בסוף הפרסומת עולים על המרקע גבר, אשה או ילד, ואומרים "כחול". ובזה מסתיימת הפרסומת המינימליסטית של "קואופ", המוכיחה שגם פרסומת פשוטה חולה, העשירה בתסריט מדוייק וקולע, יכולה להיות אפקטיבית פי מיליון מפרסומת עמוסה ומתחכמת.

תירום

פיפול נמרץ לב

● לב 1 – שירות 24 שעות – 03-5618791
● שח"ל – 03-5625555
● נטל"י – 4224-022-177, 03-5757788

ניידת פיפול נמרץ

● אשדוד 08-551333
● בית־שאן 06-587223
● בת־ים 03-5511111
● הרצליה 09-541333
● חדרה 06-322333
● חיפה 04-512233/4
● טבריה 06-790111
● ירושלים 02-523133
● כפר־סבא 09-33222
● כרמיאל 04-988555
● מגדל העמק 06-540062
● מעלות 04-979333
● נהריה 04-823333
● נצרת 06-573335
● נתניה 09-623333
● עכו 04-912333
● עפולה 06-593334
● פתח־תקוה 03-9311111
● קריית־אונו? 03-344442
● קרית־ביאליק 04-761062
● קרית־שמונה 06-944333
● ר"ג, ב"ב, גבעתיים 5793333
● רחובות 08-451333
● שדרות 051-897074
● תל־אביב 03-5460111

מרפאות שיניים

תל־אביב
● דיזנגוף סנטר שער 3 אג' 5 טל' 294869, 03-285822
● טיפולי חירום בבי"ח אסותא – טל' 5201515, 03-5201432/1, 24 ש'. גם בשבת וחג.
● טיפולי חירום, בי"ח איכילוב, תל־אביב עד חצות (כולל שישי־שבת). 03-5436696.
● תורנות 24 שעות – ה' באייר 20 (כיכר המדינה) טל' 254397, 03-452173; יהודה המכבי, איתורית 03-5449911, מנוי 4318.
יפו: יפת 99, 13.00-09.00, 16.00-02.00, טל' 864236.
גבעתיים: וייצמן 12, טל' 324547 איתורית 5193193 מנוי 3743.
ירושלים: צפת 23, טל' 251794, 02-253767.
בי"ח משגב לדך – טל' 02-633708, 16.00-08.00, ד' 19.00-08.00.
בת־ים: מרפאת שיניים לטיפולי חרום – קניון בת־ים רח' יוספטל טל' 5531505 – 24 שעות ביממה.

נפגעי אלימות

● סיוע לקורבנות אונס: ת"א (24 שעות) 03-234819 ים 02-514455, חיפה 04-382611, אילת 059-31977.
● ויצ"ו – לנשים מוכות – טל' 5461133; טל' 08-550506 – 24 שעות – 02-514111 – 07-376310.
● מסל"ן – קו פתוח לנשים – נפגעות אלימות מינית – מרכז סיוע לנשים בנגב. 08.30-12.00, 16.00-19.00, טל' 057-74907.
● אור אדום – למען נפגעי אלימות שוטרים והתעמרות, מטעם האגודה לזכויות האזרח בישראל. טל' 03-663162/3.
● נעמת – ייעוץ בבעיות אלימות במשפחה, א'־ה', 9-16, 03-235922, 03-231675.
● מכורים אנונימיים (N.A.), מידע תמיכה וסיוע 24 ש' 03-5131046.
● זכויות הגבר במשפחה. 24 ש'. 04-322003, 04-256417, 03-378572.
● האגודה להגנת הילד: 03-6961070, 03-6956763
● האגודה לנפגעי תקיפה מינית. טל' – קו חירום 6850041, קו גברים 6850036

תחבורה

● קווי אוטובוס "דן" טל': 5614444.
● "אגד" – טל': 03-5375555
● זמני נחיתת מטוסים. תקליט: 03-9731111
● מודיעין נמל התעופה: 03-9712484
● רכבת זמני נסיעה ותעריפים באמצעות "שלמגר" שלפונים: 04-303133, 03-5652200.

עזרה רפואית ונפשית

● ער"ן, עזרה ראשונה נפשית. ת"א 03-5461111, לילדים ולנוער 03-6961113, ים 02-610303. קו ברוסית 02-661122. חיפה 04-672222/3. קו ברוסית 04-672223. כרמיאל 04-9888770. קו ברוסית 04-9889499. נתניה 09-625110. קו ברוסית 09-828755. ב"ש 07-281128. קו ברוסית 07-275871. מגדל הגליל 04-9988410. כ"ס, 09-974555. חדרה 06-346789. קו ברוסית 06-343269.
● המרכז להתגברות בישראל, 03-5614144 לזקוקים למתגברים ולמבקשים להתגבר.
● מגן, יעוץ למשפחות נפגעות סמים. א'־ה' 09.00-14.00, 03-829970.
● אנוש – יעוץ למשפחות נפגעי נפש, 03-5400474, 03-5400672.
● יד ביד, אוזן קשבת לילדים לנוער ולהורים 24 ש'. 03-226027, 04-229488, 04-922222, 02-243358, אילת 09-76366. לוד"ל 222732, מ־17 עד 24.
● "אוזן קשבת" לנוער ולהורים. מרכז עירוני ר"ג. 6728697, 6734752, ב' 8.00-15.00, ד' ה' 16.30-19.00.
● "אל־סם" – רח' פקיעין 7, ימים א'־ה'. 16.00-20.00. טל'. 5463587, 54620276, 02-663902, 02-663828.
● הוטר למלוכה באיידס. מידע וסיוע לחולים ולנשאים. ת.ד. 33602 ת"א. 03-566380, 03-614576.
● אלי, אלימות כלפי ילדים. 03-430879, 03-261070 מ־08.00 עד 22.00.
● "הקו הלבן", אוזן קשבת להומוסקסואלים ולסביות. 03-6292797. ימי א', ג', ה' מ־19.30 עד 23.30.
● קופת־חולים – מוקד מידע רפואי. א'־ה': 08.00-19.00, ו': 08.00-12.00. טל' 03-6393355.
● מד"א – שירות רופאים לביקורי־בית, והתחנות מד"א, שעות: 19.00 עד 07.00. טלפון חירום 101.
● חוד מיון פרטי תורן, סר"ם. קהילת סלוניקי 9 (ליד כיכר) ת"א, 499978.
● אלכוהוליסטים אנונימיים. הפניה לפגישות: 03-319281, 03-202951, 03-319845.
● אלכוהוליום (24 שעות) 03-721161.
● אלכוהוליסטים אנונימיים ירושלים. 02-630524, 02-830092
● "קשר לקשיש", א.ג.ל.י. 03-299089. א'־ה' 09.00-14.00.
● אוזן קשבת לגיל המבוגר רמת השרון ימים א'־ה' 16.00-20.00, טל' 5493244.
● נשים במצוקה. קו ארום 09-505720.
● ארגון הורים ארצי, אוזן קשבת לילדים ונוער. 24 שעות ביממה. 03-621515.
● "יד שרה" – שיקום החולה. ים 02-244242, ת"א 03-812304, חיפה 04-381704.
● תהל"ה – תמיכה בהורים של לסביות והומוסקסואלים: טל'. 09-587779.
● תמיכה נפשית לחולי סרטן. 02-435516.
● שירותי חירום פסיכיאטריים כולל ביקורי בית. טל' 09-344615, 03-6750750, מינוי 35888.

אלס"ג (עזרה לגבר)

● ארגון למען גברים הנער הגינות בבידוקים, רח' מרמורק 4 ת"א טל' 03-6850450 24 שעות ביממה.

נהג!
פחות מהירות והרבה זהירות
רכבת? [illegible]

באל-על יש אבטחה מטעם הממשלה, מדוע אין באוטובוסים?

הנחיות ותקנות שהוצאו בעקבות פיגועים קודמים באוטובוסים, אינן מבוצעות. מתברר כי חלק מההמלצות כלל אינן ישימות. הבעיה היא תקציבית והפתרונות הנוכחיים - כמה מאות חיילים ומאבטחים, כלבים ומכונות שיקוף - לא מספקים

אבנר הופשטיין ואסף שניידר

"יש פתרון, וודאי שיש פתרון", הצהיר תא"ל יגאל פרסלר, יועץ ראש הממשלה למלחמה בטרור, בבואו מהכינוס בנושא אבטחת התחבורה הציבורית והמשיך לדרכו. הכינוס התקיים ביום רביעי בשבוע שעבר לאחר הפיגוע בירושלים. הניסיון מלמד, כי מאז החלו המתאבדים האיסלמיים להתפוצץ בתחבורה הציבורית, שלפים גורמי הביטחון הצעה חדשה ממגירתם לאחר כל פיגוע - ופתרון כולל לא קיים לטווח הקרוב.

לאחר הפיגוע בקו 20 ליד צומת עלית ברמת גן, נדמה שהשבר בציבור הגיע עד לקברניטי הביטחון, ואלה אימצו מוחם ויצאו בשורה של הצעות. הבולטות ביניהן: תיקון לחוק גיוס חובה, אשר יאפשר גיוס חיילים ישירות למשטרת ישראל; הקמת יחידת מאבטחים עצמאית; שילוב כלבים המאומנים לאיתור חומרי נפץ, אשר יסרקו את האוטובוסים, וכן הכנסת אמצעים טכניים שונים לתחנות האוטובוס המרכזיות: מכונות שיקוף, ומכשירים ה"מריחים" חומרי נפץ.

מה הוצע, מה בוצע

פיגועים בתחבורה הציבורית היו מאז קום המדינה. השיטות השתנו. בשנות השבעים פעלו המחבלים בעיקר בשתי שיטות: השארת מטען חבלה בתוך האוטובוס, והשתלטות של חוליות מחבלים חמושות. פיגועים אלה, כמו גם פיגועי שנות ה-80, לא גבו מספר רב כל כך של קורבנות (להוציא כמובן את אוטובוס הדמים בכביש החוף, 1978). אחרי פיגועים אלה לא קמה דרישה לשפר את מערך האבטחה באוטובוסים.

המודעות לכך כי משהו פגום באבטחת התחבורה הציבורית, אמצעי תובלה יומיומי למאות אלפי אנשים, החלה לאחר האסון הגדול של קו 405. האוטובוס "דוהר" לתהום "בטלז-סטון", בכביש ירושלים תל-אביב. בעקבות האירוע, בו הוסט הגה האוטובוס על ידי המחבל, היו בכנסת תגובות זעומות על כי "אגד לא תדרך היטב לאפשרויות שכאלה". הוועדה שהוקמה אז הציעה, בין השאר, למגן את תא הנהג בזכוכית משוריינת. אגד הוציא הנחייה "אין מדברים עם הנהג בשעת הנסיעה". תקנה ממשלתית הורתה להושיב חיילים ושוטרים הנוסעים באוטובוס במקומות הישיבה הקדמיים. בקווי הפריפריה, בעיקר ביהודה ושומרון, צוידו הנהגים במכשירי קשר ובנשק אישי.

די בנסיעה שגרתית בקווי אגד בימינו, כדי להיווכח כי תקנות אלה, ברובן, התמוססו ונמוגו. הכלוב המשוריין הוא עתה צינור אלומיניום שגרתי, שלא תמיד מקפידים על סגירתו. הצעת הוילונות המשוריינים בוטלה. כיוון שהיתה משנה מהכרה את שיטת הגבייה לשיטה אוטומטית. העלות המשוערת של השיטה החדשה בשנת '89 היתה כ-100 מיליון ש"ח. במושבים הקדמיים ניתן למצוא גם ילדים, קשישים ונכים. החיילים, לעומת זאת, ישנים עמוקות בספסלים האחוריים.

"התקנה המחייבת את כוונת הביטחון בישיבה במושבים הקדמיים של האוטובוס שרירה וקיימת", אומר דני שנער, קצין הביטחון במשרד התחבורה. "עם זאת, אין לנהג שיניים להפעילה על החיילים. נהג יכול להורות לאזרח לקום ולעבור למושב אחר, אך מנהגי החיילים הם כבר בתחום סמכותו של הצבא. רבבות חיילים חמושים הם לוקסוס שאין לוותר עליו. חבל שהצבא לא מיידע את החיילים באופן מספק".

אכן, חבל. חבל שגם במשרד התחבורה לא חשבו על שיתוף פעולה עם חיל החינוך למשל. אם חוזרים להנחיות של אותה תקופה סוערת, ברור שההנחיה "אין לדבר עם הנהג" מתקשה להחליף את "הנהג שלנו חברמן".

כמו אל-על

בנובמבר 92' עלה מחבל בצומת מגידו לאוטובוס אגד והניח מטען נפץ. איש לא נפגע, המטען התגלה בזמן, אבל הקריאות לשפר את מיגון האוטובוסים התעצמו. כבר אז התריעו במשטרה על מחסור באמצעי מיגון לנהג, ובאמצעי קשר. אגד הפרה לראשונה את שתיקתה, אך גם הפעם מרבית ההמלצות לא יושמו.

יש גופים שהמדינה משתתפת באופן פעיל באבטחתם על פי חוק, דוגמת צים וכמובן חברות התעופה. בחברות האוטובוסים מפנים בשנים האחרונות אצבע מאשימה אל הממשלה. "באל-על, טוענים הקואופרטיבים, יש אבטחה מטעם הממשלה. מדוע אין באוטובוסים?"

חשוב לזכור, כי בכבישי הארץ נעים כ-5,000 אוטובוסים. לאל-על, לשם השוואה, יש מעט יותר מ-20 מטוסים. ההבדל ברור לעין. ברור כי לא ניתן לגייס רבבות מאבטחים, ולהצמידם לכל אוטובוס נוסע. "אין אפשרות כזאת. זו הוצאה כספית אסטרונומית", אמר ישראל קיסר, שר התחבורה, כאשר עלה הרעיון ב-93'. לפי הערכות כספיות, מדובר בהוצאה של עשרות מיליוני שקלים בחודש. גם אם יוקצב הסכום הזה, ספק אם ניתן יהיה לאתר כמות כזו של כוח אדם איכותי דיו, ולהכשירו. זה המקום להזכיר את גודלה של אבטחת בתי הספר, אשר נכשלה במתכונתה הנוכחית ועוברת רוויזיה בימים אלה.

בכנס שהתקיים בשבוע שעבר בבית דגן, נמסר מידע לאמצעי התקשורת על הקמתה של יחידת המאבטחים החדשה, בעקבות החלטות הוועדה שבראשה עמד תא"ל פרסלר, ובשיתוף משרד התחבורה. מעט לפני תחילת הכנס, תידרך שנהר את המאבטחים הטריים שזה עתה סיימו קורס בן ארבעה ימים. שנהר הסביר להם, כי במשך השבועיים האחרונים אירעו שלוש תקלות מבצעיות חמורות, מתוכן מקרה של ירי באוויר ללא צורך, ומקרה נוסף של פליטת כדור. תמוהה העובדה כי המעורבים בתקלות אלה נכחו בכנס. שנהר אף הוכיח את המאבטחים החדשים, וציין בפניהם כי ביחידה של אבטחת המטוסים לא זכור ולו מקרה אחד של פליטת כדור בכל משך פעילותה.

גם קיסר לא רואה ביחידת האבטחה החדשה פתרון מוחלט לבעיה: "המשטרה היא עדיין הגוף היחידי הנושא בעול אבטחת הציבור, ובכלל זה התחבורה הציבורית. יחידת האבטחה החדשה לא מתיימרת להחליף אותה בתפקיד זה בהווה או בעתיד".

אחת הפעולות הצפויות היא הפעלת חיילים במסגרת שירותם הסדיר במערך אבטחת האוטובוסים. צעד זה מתאפשר בעקבות התיקון לחוק שירות הביטחון, שאושר בכנסת לפני הפגרה, ומתיר גיוסם של חיילים למשטרה. בסך הכל, יצורפו כ-300 חיילים ליחידת האבטחה החדשה שמונה היום כ-90 איש. שנער נשאל, מדוע הסתפקו רק ב-300 חיילים, כאשר בצה"ל קיים עודף של כוח אדם. לשנער אין תשובה לשאלה זו. החיילים שיגויסו למשטרה יעברו את אותה הכשרה שעוברים המאבטחים - ארבעה ימים הכוללים אימון בסיסי בהפעלת אקדח, מספר שיעורים על מאפייני הטרור האיסלאמי ושיעורים נוספים.

בזה לא מסתיימת אבטחת התחבורה הציבורית. יחידת האבטחה, שכאמור מונה כ-90 איש, ועוד כ-40 המצויים בתהליך הכשרה, אמורה לתת תשובה גם לאבטחת התחנות המרכזיות. ותחנות אלה, יש לזכור, הופכות לקניונים ולמרכזי קניות, על פי התכניות של משרד התחבורה.

העומס לא סביר

באגד ובדן מצביעים זה שנים על העומס המוטל על כתפיו של הנהג. גם אם נתעלם לרגע מבעיות הביטחון, אין תקדים בעולם הרחב למגוון המטלות: הנהג הישראלי מקדיש חלק נכבד מזמנו לעיסוק במכירת כרטיסים וכרטיסיות, מתן עודף, הכוונת נוסעים לקווי המשך ולמיקום תחנות. בנוסף לכך, הוא גם אחראי על פתיחת וסגירת הדלתות בזמן. כמעט שכחנו, הוא גם מתפתל ומתמרן בפקקי התנועה. למרות זאת, הנהג הוא עדיין הנושא העיקרי באחריות לבטחונם של נוסעיו. אין לתמוה על כך, שברוב כלל אין הנהגים משגיחים בדמויות חשודות העולות לאוטובוס (ואכן, מרבית נהגי האוטובוסים שנפגעו אינם זוכרים פרטים מזהים של המפגעים). הם גם לא אמורים להציץ בכבודתם של הנוסעים.

מדוע, אם כן, לא מבזרים את תפקידיו של הנהג? ניתן להציב כרטיסנים, אשר יפקחו עין על הנעשה באוטובוס ויהוו מעין "אחראי ביטחון". לכרטיסנים אלה יינתן נשק, וסמכויות חיפוש. הבעיה הטמונה בפיתרון זה היא שוב, תקציבית.

במדינות אירופה, לא נהוג למכור כרטיסים בעת העלייה לאוטובוס. במקום זאת, נמכרים הכרטיסים באוטומטים המוצבים בתחנות, ונערכות בדיקות אקראיות של מפקחים. אלה קונסים בסכומים גבוהים את העבריינים. לו ננקטה שיטה זאת בארץ, אין ספק כי הנהג היה מתפנה כדי לשמש "אמון ביטחון" באוטובוס, ויכול היה לנסות ולאתר את הנוסעים החשודים.

"איני סבור שהעומס על הנהג הוא מוגזם", אומר שנער. "אמת, הנהגים אינם יכולים לאתר את החשודים בכל פעם, אבל למה דווקא כרטיסנים? מדוע לא מאבטחים?"

מעוררים חשד

כזכור, בימים בהם הוטמנו מטעני חבלה בעלי מנגנון השהיה, חונך הציבור לזהותם. האם ניתן לבצע פעולות הסברה גם נגד מתאבדים? עד כה, כל פיגועי ההתאבדות בוצעו על ידי צעירים ערביים בשנות העשרים לחייהם שנשאו תיק בידיהם. איש מהם לא ניסה להתחפש, ורובם היו בעלי חזות טיפוסית. לאחר הפיגוע בקו 5, העידה נוסעת כי ישבה ליד אדם שנשא על ברכיו תיק והתנהג באופן מעורר חשד. הוא הזיע ונרתע ממנה. האם ניתן ללמד את הציבור להסתכל מסביב ולחפש את המתאבד המשוער?

סביר שתשדיר שירות כזה יעורר תרעומת, ובצדק. לא מעטים בינינו עונים לתיאור שעלול לעורר חשד. ובכל זאת, חייבת להיות דרך עדינה לבצע פעולות הסברתיות. סגן ראש השב"כ, מאיר עזרא, מציע למקם שלטי הסברה בתחנות האוטובוסים, ואף תומך ברעיון האוטומטים. על כל פנים כלבים, מאבטחים ומכונות שיקוף הם רק תוספת לעבודת המודיעין, ולעירנות ההכרחית של ציבור הנוסעים.

עולים לאוטובוס. תשדיר שירות להגברת הערנות של הנוסעים עלול לעורר תרעומת

ביטחון של מעט בקו 4. הנהגים יכולים להתפנות לאיתור חשודים

לפתע נגמר האספלט ומתחיל שביל עפר

הממשלה ממשיכה להפלות את הבדואים, אולי מתוך הרגל ואולי בכוונה תחילה. תושבי היישוב ערב אל נעים גרים בפחונים ואינם מחוברים לרשתות החשמל והמים. צעירי המקום נדרשים להתגייס לצה"ל, אבל המימסד מסרב להכיר בקיומו של הכפר

יהודה צור

זה עשור שנים לוחצים במערכת הביטחון להגביר את גיוסם של בני העדה הבדואית בישראל לצה"ל ולכוחות הביטחון האחרים. במקביל לאמירות השחוקות על אזרחים השווים בפני החוק, וברית דמים בין היהודים לבדואים בצה"ל, הממסד ממשיך להפלות אותם - אולי מתוך הרגל ואולי בכוונה תחילה. בראש וראשונה מדובר בניסיון מתמשך לחסל יישובים בדואים בצפון הארץ ובדרומה. במסגרת ארבעים היישובים הלא מוכרים, מסרבים השלטונות להכיר בקיומם הרשמי של ארבעה יישובים בדואים בגליל, כולם מסביב לעיר כרמיאל.

ערב אל נעים, יישוב בן 700 נפשות, ממוקם בין מצפה אשחר, העיר כרמיאל והיישוב הקהילתי יובלים. ביקור במקום מעורר מחשבות נוגות. נראה שהמאה העשרים לא הותירה את רישומה במקום. ההבדלים בין יהודים לאזרחים הבדואים מתחילים להיראות כבר כאשר נוסעים בכביש בדרך לשם. יובלים, בצומת משגב, הוא יישוב מפותח עם כבישים מודרניים וגנים מרהיבים בין הבתים. משם מוביל הכביש החדש המהיר למצפה אשחר, שקם לפני כעשר שנים - בתים רחבים ונוי צמוד לכל בית. לפתע נגמר האספלט ומתחיל שביל עפר שהגשמים כבר הספיקו לשטוף וליצור בו בורות. כ-500 מטר בקו אווירי מפרידים בין אשחר ליישוב הבדואי ונדמה שעוברים ליבשת אחרת. עשרות הפחונים המגובבים במקום נראים כמו שכונות העוני המתנחנות של ברזיל או ניגריה.

ביישוב מתגוררות 90 משפחות, עיזים מתהלכים באופן חופשי, מיכליות מים ליד כל אחד מן הפחונים, מעט מאוד עצים, ולידם, כאילו כדי להדגיש את העזובה, כמה מכוניות חדישות שחונות ליד הפחון שמאיים ליפול בכל רגע.

מתעב נעים, בן 85, הוא אחד מוותיקי המקום, אב לחמישה בנים ושש בנות. שניים מן הבנים נשואים, שלוש מן הבנות נשואות, בנים, ונכדים - 36 נפשות מצטופפות במבנה עשוי פח שמשתרע על פני 64 מטרים רבועים. מתעב: "300 שנה אני כאן, נולדתי כאן, גם אבי וגם סבי וגם אלו שקדמו לו. אנחנו בדואים שחיים תמיד במקום הזה. עברנו את התורכים, עברנו את האנגלים אך ב-1948 הגיעו הישראלים. עד אז גרנו בבתים קשיחים והיו לנו בארות מים. ב-1948 אמרו לנו לצאת מכאן, אך נשארנו. אחר כך עשו לנו מיפוי של המקום, לקחו לנו את הקושנים כדי לבדוק אותם, לא ידענו קרוא וכתוב והאמנו לשלטון כי הוא תמיד צודק, וממילא יש לו כוח להיות צודק. אחר כך התברר לנו שרשמו כאילו רוב השטחים הם של המדינה ולא שלנו".

האיש הקשיש מספר, כי בראשית שנות ה-60 הגיעו למקום כוחות צה"ל, פוצצו את המבנים והרסו את בארות המים ואמרו לאנשים לצאת מן המקום. התושבים של ערב אל נעים אכן יצאו וחזרו כעבור שעות ספורות, הם פרשו במקום אוהלים שלקחו משכניהם בעיירה סכנין הסמוכה, במקום המבנים שפוצצו. אחר כך החלה בנייה איטית אך מתמשכת של פחונים במקום המבנים שפוצצו. מאז אוסרים השלטונות על תושבי ערב אל נעים לבנות בתים קשיחים ולפתח מקורות מים עצמאיים. חל איסור מוחלט על חיבור רשת מים וחשמל למבנים. בנוסף לכך, נגד שבעה מן המבנים הקיימים מתנהל משפט והמדינה תובעת להרוס אותם בטענה שנבנו על אדמות המדינה.

מתעב, שנראה צעיר מגילו, מדבר לאט ובבהירות: "תגיד לי אתה בעצמך, זה צודק? בכנסת מדברים על שוויון בין יהודים לערבים, כל הפוליטיקאים אומרים שיהודי הוא כמו ערבי בפני החוק, אבל זה לא נכון. עיני לא צרה מאשחר, אני נולדתי כאן לפני יותר מ-80 שנה, ואשחר וכרמיאל שאתה רואה מכאן לא היו קיימות. שהקימו אותם אמרתי 'אהלן וסהלן', אבל זה לא אומר שלי לא מגיע לפחות קצת מים וחשמל ושיתנו לי לבנות בית בעצמי. אני לא מבקש שהמדינה תבנה לי, אלא אני בעצמי אבנה לי. שלפחות יתנו לי לעשות זאת".

ביקור בפחונים מעורר זכרונות מתקופת המעברות, אבל בלי התחושה שהכל זמני. מחוץ לפחונים נושבת רוח גלילית קרירה, בפנים יש כבשן אמיתי. אפשר להציץ בשמיים בין קטעי הפחים השונים שמתחברים בקושי לגג. אפשר רק לדמיין מה קורה פה בחורף. אפשר גם לנסות ולחשב איך שלושים ושש נפשות ישנות בתוך 64 מ"ר. הבישול נעשה בתנורים עתיקים והמים מובאים בצינור שנרכש על ידי אגודת ארבעים היישובים הלא מוכרים לפני כשנה.

באשחר פותחים את הצינור עד שזורמים עשרה קו"ב מים מדי יום ואחר כך סוגרים אותו. עשרת אלפים ליטר מים ל-700 נפשות ביום. לך תתקיים מזה - אומרים לנו צעירים במקום.

חוסיין נעים, בן 32, אב לחמישה ילדים, עובד בעיריית כרמיאל כגנן זה 12 שנה. הוא מספר על הקשיים הגדולים שיש לילדי המקום בהגעה לבית הספר: "עד לפני שנה הם הלכו ברגל עד סכנין, כמעט עשרה ק"מ. לפני שנתיים ניצחנו בבג"ץ והמועצה האיזורית משגב חייבת לספק לנו אוטובוס להסעות. אבל האוטובוס ממתין בכביש באשחר. את הקילומטר הזה עושים הילדים בגשם שוטף בחורף. רבים מן הילדים מנצלים את ההזדמנות ובורחים, ואז האוטובוס נוסע והם משתחררים מיום לימודים. אלו מעשים של שובבות, אבל זה מוכיח כמה קשה ללמוד בתנאים אלה. אני עושה את הכל כדי שהילדים ילכו ללמוד. השנה, בפעם הראשונה, גומר תלמיד מערב אל נעים י"ב כיתות בבית ספר תיכון בסכנין. אנחנו מקווים שעוד יהיו רבים כמוהו, גם אם התנאים קשים מאוד כאן. כמעט אי אפשר לעשות שיעורי בית במקום שאין בית. הגשם דולף בחורף והחום מאוד בקיץ".

רק בשנים האחרונות החלו צעירי המקום להתגייס לצה"ל. עלי נעים אומר שהדבר לא היה באשמתם: "אני רציתי להתגייס ולא קיבלו אותי. לרבים נתנו פטור. רק בשנים האחרונות התגייסו צעירים ועשרה מהם משרתים עדיין. חלק התגייס לקבע ולמשמר הגבול".

תאמר נעים, מובטל כמו עוד 20 מתושבי המקום, אומר שהוא לא מתכוון לעשות שימוש בגיוסם של צעירי המקום לצה"ל, וללחוץ על השלטונות להתייחס לערב אל נעים כמו אל יישוב שווה זכויות בארץ. תאמר: "הבן שלי מסיים עכשיו שירות צבאי והוא מתגייס בעתיד למשמר הגבול, גם בשביל הפרנסה. למרות הקשיים, אני לא חושב שאנחנו צריכים להגיד למדינה 'או צבא או זכויות'. גם לא נעים לנו כאשר בנים משרתים בצבא באותם התנאים עם צעירים יהודים, ואחר כך אחד מגיע לאשחר לבתים הגדולים האלה שאתה רואה, והבן שלי מגיע לבית הזה שאתה רואה כאן, ואין לי מה להוסיף על זה".

התושבים מדברים על פקחים מטעם גופים שונים, שבאים לפקח על העדרים ולהכריז עליהם כבלתי חוקיים, ומתלוננים על חריגות בבנייה. "רציתי למתוח אוהל בקיץ, כדי שיהיה לנו צל והכריחו אותי לסלק אותו", אומר מתעב. פקחים ממשרד הפנים באים כמעט מדי יום לבדוק שחס וחלילה לא יבוצעו חריגות בנייה.

מוחמד אבו דעוף, רכז הצפון של אגודת ארבעים היישובים הלא מוכרים, אומר שארגונו מבקש שיכירו בקיומם של ארבעת היישובים הבדואים הלא מוכרים שעדיין נותרו בגליל, ובהם כ-2,500 נפשות. "כשאני הייתי ילד, נסעתי מעכו לצפת ולא היו יישובים כמעט בדרך. היום קמו מאות יישובים יהודיים ואני לא מצטער על כך. אני אומר, ברוך השם שזה כך, אבל כל מה שאני מבקש שגם לנו יתנו לחיות בארץ הזאת ויכירו בעובדה שאנחנו קיימים כאן בגליל. שיתנו לנו את הזכויות שמגיעות לנו".

השנה בפעם הראשונה גומר פה תלמיד 12 כיתות

המאה העשרים לא הותירה את רישומה במקום. פחונים ועזובה בערב אל נעים (תצלומים: אביב שרון)

העורך: דויד פאיאנס

אמת בפרסום

החבילה "נחטפה"?!...

מאת דויד פאיאנס

ביום שישי, 18 באוגוסט, פרסמה בעיתונות מודעה גדולה של "איירתור", המציעה את מה שהוגדר בה "החבילות המשתלמות של איירתור" לאירופה. החבילות כוללות טיסה ב"אל על" ושלושה לילות מלון, או רכב לשלושה ימים. באותה מודעה נאמר, כי ההצעה תקפה ליציאות בין 1 בספטמבר ל־21 בו.

ואכן, מחירי החבילות שפורסמו אטרקטיביים וזולים מחבילות אחרות לאותם יעדים, המוצעות על ידי אחרים.

בשיחה אקראית שקיימתי באותו יום עם סוכן נסיעות גדול תהיתי על סוד החבילות הללו. להפתעתי נאמר לי, כי קרוב לוודאי שהפרסום אינו אמין. "נסה לממש אחת החבילות ותיווכח בעצמך," הציע לי.

הרמתי את הכפפה, וביום א', 20 באוגוסט, בבוקר נכנסתי למשרד הנסיעות "אופיר טורס" והזמנתי חבילה של "איירתור" לבודאפשט, במלון "ראדיסון בקה", שהוצעה במחיר 650 דולאר לאדם בחדר זוגי, ליציאה ביום 12 בספטמבר. ההזמנה הוקלדה למחשב מייד, ושלושה ימים לאחר מכן טלפן אלי הסוכן והודיע כי נתקבלה תשובה: "פולי בוקד" (כלומר: המלון מלא ואין אפשרות לקבל בו חדר בתאריך זה).

במצב נורמלי אפשרי בהחלט שמלון מתמלא ואין בו חדרים פנויים. אבל כשמתפרסמת מודעה על חבילה ביום שישי, וביום ראשון בבוקר כבר אין חדרים במלון לאותה חבילה – הדבר תמוה ומעורר שאלה של אמינות. האם ייתכן, כי במהלך ימי שישי ושבת, שבהם משרדי הנסיעות סגורים, "נחטפה" החבילה ואין עוד מקומות במלון המוצע בה? או אולי יש פה בעיה של אי־אמינות, כיוון שהמפרסם לא שריין לעצמו מראש חדרים במלון לענות על ביקושים אפשריים?..

כל נסיונותי לקבל תגובה מוסמכת מ"איירתור" עלו בתוהו. גם כשהטלפון השמיע צליל פנוי, איש לא הרים את השפופרת.

חברת "הארגז" החלה בתכנונו ובנייתו של אוטובוס ממוגן להסעת תלמידים באזורים בעלי רמת סיכון בטחוני גבוהה. הפרוייקט מבוצע בשיתוף פעולה עם משרד הבטחון, משרד החינוך ויועץ ראש הממשלה למלחמה בטרור תת אלוף יגאל פרסלר.

בתכנון האוטובוס הממוגן, שבו יהיו כ־50 מקומות ישיבה, נלקח בחשבון המשקל הנוסף של לוחות המיגון והשפעתו על המערכות המיכאניות, מרכז הכובד והיציבות של האוטובוס.

משאיות קלות מתוצרת "ניסאן" משווקות בשיתוף עם "וולוו"

מאת שחר מופת

חברת "פסיפיק", היבואן של "ניסאן", וחברת "מאיר", המייבאת את משאיות "וולוו", משתפות פעולה בתחום השיווק והשירות של משאיות קלות מתוצרת "ניסאן" בטווחי מעמס של חמש עד עשר טונות. "וולוו" השוודית מייצרת משאיות כבדות במעמס של 16 טונות ומעלה ולא משאיות קלות. "ניסאן" היפאנית מייצרת את המשאיות המיובאות לישראל בספרד והן משלבות טכנולוגיה יפאנית מתקדמת עם נסיון אירופי עשיר.

המשאיות הקלות מתוצרת "ניסאן" יסתייעו במערך השירות המקיף של "וולוו" (כ־30 מוסכים מורשים), ואילו יבואני "וולוו" ייהנו על ידי השיתוף מהשלמת קשת השיווק על ידי דגמי משאיות "ניסאן", שאינן מיוצרות במפעלי החברה בגוטבורג שבשוודיה.

סדרת משאיות "ניסאן" מוצגת בשתי תצורות של תא־נהג: משאית קלה מדגם L ומשאית בינונית מסדרה M. כל דגם בסדרה מוצע בארבע גירסאות של מרווח גלגלים, להוציא את הדגם העליון, המוצע בחמש גירסאות שונות.

המשאיות מוצעות עם שני מנועים: מנוע דיזל בנפח ארבעה ליטרים, בהספק של 90 כוחות סוס ומומנט מירבי של 29.6 קג"מ ב־1,400 סל"ד, ומנוע טורבו־דיזל בנפח של שישה ליטרים, בעל הספק מירבי של 154 כוחות סוס ומומנט מירבי של 45.1 קג"מ ב־1,620 סל"ד.

המנוע בעל ההספק של 90 כוחות סוס מותקן במשאית מדגם L בלבד ואילו המנוע בעל ההספק של 154 כוחות סוס מותקן בכל דגמי M של הסדרה.

לסדרה שתי תיבות הילוכים: ידנית בעלת חמישה הילוכים מתוצרת ZF הגרמנית לדגמי M. וידנית חמישה הילוכים מתוצרת "ניסאן" לדגמי L.

כן מוצעת תיבת הילוכים אוטומטית מתוצרת אליסון לדגמי סדרה M.

מערכת שיכוך הזעזועים מורכבת בשילוב של קפיצי עלה, בולמי זעזועים הידראוליים ומוט פיתול בשני הסרנים.

תא הנהג מרווח ומקנה לנהג שדה ראייה רחב בכל מצב. התא מצוייד באבזור עשיר, המאפיין מכונית פרטית.

הציוד הסטנדרטי של המשאית כולל חלונות חשמל; מערכת שמע (רדיו־טייפ); מיזוג אוויר מקורי; מושב לנהג, המתאים עצמו על ידי כרית אוויר, ולידו מושבים לשני נוסעים.

ללקוח ניתנת אפשרות בחירה בין 17 גירסאות שונות על־פי צרכיו המוגדרים.

המשאיות יסופקו החל בחודש ספטמבר, במחירי היכרות:

● דגם L־50.095: מעמס כולל חמש טונות, מנוע 90 כוחות סוס – 88,250 ש"ח.

● דגם M־75.150: מעמס כולל 6.9 טונות, מנוע 154 כוח סוס – 1[illegible]0,100 ש"ח.

● דגם M־90.150: מעמס כולל 8.5 טונות, מנוע 154 כוחות סוס – 12[illegible]0,350 ש"ח.

● דגם M־110.150: מעמס כולל 10[illegible] טונות, מנוע 154 כוחות סוס – 12[illegible]5,100 ש"ח.

גידול בתפוסת נוסעי ק.ל.מ.

מאת עודד כנפי

חברת התעופה ההולנדית ק.ל.מ. ממשיכה לדווח על גידול משמעותי מתמשך בתנועת הנוסעים שלה.

בחודש יולי גדלה תנועת הנוסעים בחברה בשבעה אחוזים ותנועת המטענים ב־19 אחוזים בהשוואה לחודש המקביל בשנת 1994.

הגידול בתנועת הנוסעים נובע ברובו מגידול בתנועת הנוסעים בקווי אסיה והפסיפיק, בהם נרשם גידול מרשים של 25 אחוזים בתנועת הנוסעים בהשוואה לחודש יולי בשנה שעברה. גם בקווים לאפריקה נרשם גידול של 23 אחוז בתנועת הנוסעים בק.ל.מ..

עוד נמסר, כי בתנועת הנוסעים במחלקת העסקים נרשם גידול של 12 אחוזים בחודש יולי 95 בהשוואה ליולי 94.

בחודש יולי עמדה תפוסת הקו אמסטרדם – תל אביב על כ־85 אחוז במחלקות תיירות ועסקים. החברה מפעילה בקו זה שש טיסות שבועיות.

חברות התעופה – ליזמות תיירות

מאת עודד כנפי

חברות התעופה הסדירות וחברות הצ'ארטר נכנסות יותר ויותר לתחומי יזמות של תיירות במטרה להגדיל את מספר הטיסות והיעדים שלהן – עובדה זו מציין מנכ"ל "מגוון אירועים", המתמחה בארגון כנסים ובתיירות תמריץ, משה הלפרט.

לדבריו, חלק נכבד מההיצע של אתרי התיירות החדשים, הוא פרי יוזמה של חברות תעופה שדחפו לפיתוחם, או פותחו על ידם. כך, למשל, אתרי התיירות בסרדיניה ובסיציליה פותחו על ידי החברות "מרידיאנה" ו"אלאיטליה".

מנהלי חברות תעופה ומנהלי השיווק שלהן תרים כיום בעולם אחר מקומות חדשים, שיש בהם פוטנציאל לפיתוח אתרי תיירות, מוצאים יזמים ממשלתיים ופרטיים לפיתוחם ומעלים אותם על מפת התיירות העולמית.

קרונות רכבת מנירוסטה נוקו, שופצו וחודשו בארץ

שיטה מיוחדת לניקוי ושיפור עמידותם של קרונות רכבת מצופי נירוסטה נוסתה בהצלחה על ידי רכבת ישראל וחידשה לחלוטין 12 קרונות רכבת מיושנים ומוזנחים, שהגיעו ארצה מצרפת.

הקרונות נוקו בישראל על ידי חברת "סקופ" שבאיזור התעשיה בצריפין, לאחר שבדיקת מומחי הרכבת העלתה, כי בידי החברה פתרון אידיאלי לניקוי הנירוסטה והגברת עמידותה לזיהומים ולקורוזיה בשיטה חדשנית ובחומרים ידידותיים לסביבה.

במקביל עברו הקרונות שיפוץ כללי על ידי חברת "הארגז", לרבות התקנת מיזוג אוויר, כחלק מהתוכנית הכוללת של שיפוץ צי קרונות הרכבת, שבה יושקעו כ־40 מיליון ש"ח.

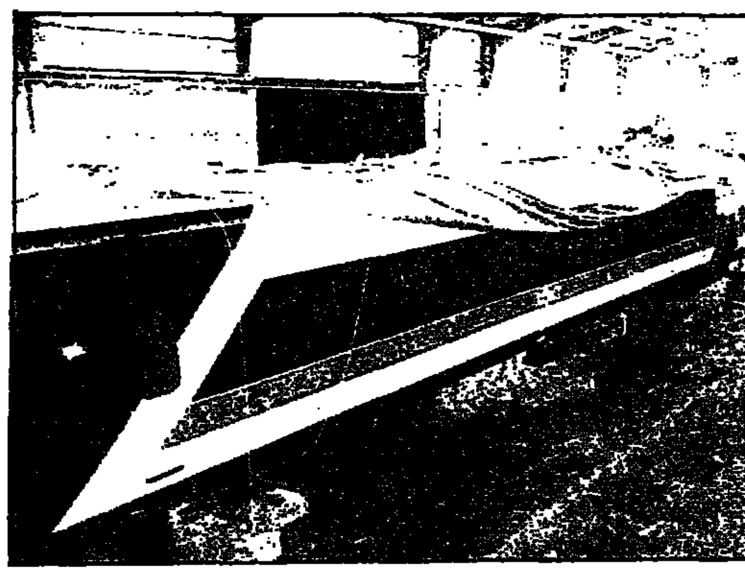

מערך קרונועים מסוג IC־3, סדרה שנייה, הגיע לישראל ומורכב בחברת "רמתא" של התעשייה האווירית, שנבחרה כקבלן ישראלי ראשי לעבודות הגימור והעיצוב הפנימי. מערך זה הוא הראשון מתוך שבעה שהוזמנו בחברת ABB-SCANDIA, בדניה מדגם משופר, שמספר מקומות הישיבה בו הוגדל מ־240 ל־300. כן מותקנת בו מערכת מיזוג אוויר משוכללת. הקרונועים יוכנסו לשירות תוך חצי שנה בקווים הפרבריים.

התנועה לשחרור התנועה תובעת להקים רשות תחבורה לאומית

מאת יאיר אחי־שחר

חברי התנועה לשחרור התנועה, שנפגשו עם שר התחבורה ישראל קיסר וצמרת משרדו לדיון על תוכניות המשרד להקלה על בעיות איכות התנועה, העלו בפניהם דרישה להקים רשות תחבורה אחת, שתרכז את כל הפעילות התחבורתית בישראל.

שר התחבורה אמר לחברי התנועה, כי הוא מברך על עצם הקמת התנועה כלובי ציבורי ראשון לבעיות התחבורה. לובי כזה נחוץ משום שללא לחצים ציבוריים לעיתים לא ניתנת עדיפות לנושאים מסויימים. אשר להקמת הרשות הלאומית אמר השר: "אני מצדד בדרישתכם להקים רשות לאומית, שתרכז את כל הסמכות והאחריות ברשות אחת. גם האוצר צריך להיות מעוניין בכך. כמו שיש תוכנית־מתאר לכל רשות מקומית צריך שתהיה תוכנית־אב תחבורתית לכל מדינת ישראל, ולכל רשות מקומית כתובה בחוק, אך זו החלטה שרק ראש הממשלה יכול לקבלה".

השר טען, כי כיום לא מקצים מספיק כסף לפיתוח מערכת רכבות, תחתית וקלה, אך הוא משוכנע שהמציאות תכתיב לממשלה את ההכרח להקצות משאבים לפתרון גודש התנועה.

בהתייחסו לחוסר שיתוף הפעולה בין הרשויות השונות אמר השר: "בשנת 95 היינו אמורים להקצות 50 קילומטרים לנתיבי תחבורה ציבוריים, על פי החלטת הממשלה. למשל, המסלול שנוסף בכביש מס' 4, בין צומת רעננה לצומת מורשה, היה אמור לשמש נת"צ, אך מע"צ מסרבת להקצות אותו לתחבורה הציבורית מתוך רצון להראות, כי פתרה את הפקק. כעת עלינו להחזיר את הנושא לממשלה, כדי שתאלץ את מע"צ לשתף פעולה.

חברי התנועה לשחרור התנועה תקפו את חוסר התכנון לפתרון בעיות התחבורה ואמרו: יש לבצע תוכנית לאומית כוללת, שתכלול רכבת תחתית בתוך הערים, המחוברת לרכבת עלית בפרברים, יחד עם סבסוד התחבורה הציבורית באוטובוסים וייעולה.

השר ענה, כי עקרונית יש הסכמה לכך, אך הבעיה היא כספית. "מתוך ראייה מעשית של מקורות המימון הצעתי לרוני מילוא להסכים לרכבת קלה, שהעלות שלה לקילומטר היא עד 15 מיליון דולאר לעומת התחתית, שעלותה יכולה להגיע 100 מיליון דולאר לקילומטר ויותר".

מנכ"ל התנועה לשחרור התנועה אבירם בלזר הדגיש בפני השר, כי במצב הקיים היום נגרם לתוצר הלאומי נזק המוערך במיליארד דולר, בגין הפקקים הגורמים לאובדן שעות מנוע, שעות עבודה, דלק ומשאבים נוספים. לכן על הממשלה להקצות עכשיו משאבים, שיביאו לחיסכון של מיליארדים רבים בעתיד.

"טראנסאוויה" רוכשת 8 מטוסי "בואינג 800־737"

מאת עודד כנפי

חברת התעופה ההולנדית "טראנסאוויה", שבבעלות ק.ל.מ., הודיעה על הזמנת שמונה מטוסי "בואינג 800־737" בני 182 מושבים, שהם הדור החדש, המתקדם והגדול בסדרת 737 של "בואינג".

המטוסים יימסרו ל"טראנסאוויה" בתחילת 1998 והחברה קיבלה אופציה לרכישת 12 מטוסים נוספים מאותו דגם.

מ"טראנסאוויה" נמסר, כי שווי ההזמנה כ־280 מיליון דולאר וזו ההזמנה הגדולה ביותר שבוצעה על ידי החברה.

"טראנסאוויה" מפעילה צי של 20 מטוסי "בואינג" מדגמי 300־737 ו־200־757. המטוס החדש יאפשר לחברה גמישות מירבית בהפעלת צי מטוסיה ליעדי הנופש שאליהם הם מגיעים, ותאפשר לה להפעילו גם בקווים ליעדים רחוקים, יחסית, כמו ישראל והאיים הקנאריים.

חברת "טראנסאוויה" מקיימת טיסות שכר ליותר מ־60 יעדים באירופה ובקריבים.

בשנה האחרונה הטיסה החברה יותר משני מיליוני נוסעים, מהם כ־27 אחוז בטיסות־שכר קבועות, דוגמת הטיסה השבועית שלה לישראל.

סככת חנייה מודולארית

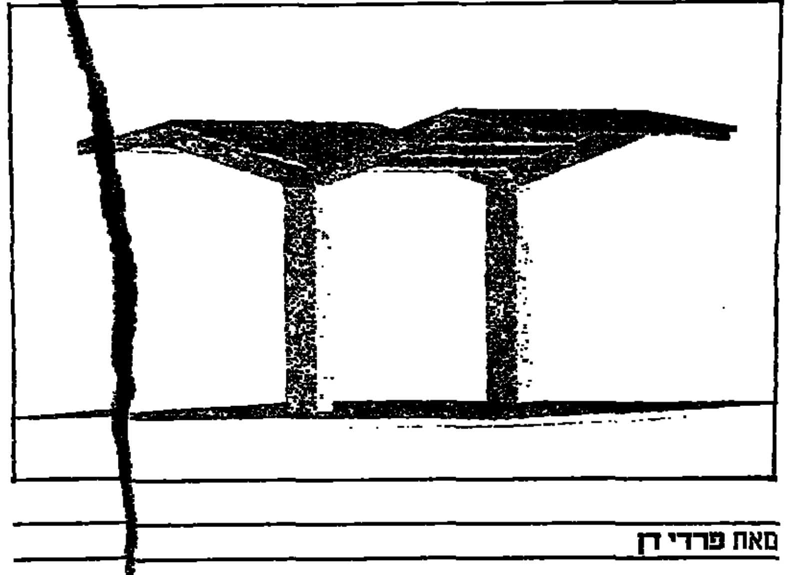

מאת פרדי דן

חברת "בטופלסט" מקבוצת "רב קר", המתמחה בפיתוח אלמנטים [illegible]קוראטיביים מבטון, פיתחה סככת חנייה מודולארית, המאפשרת חנייה יחידה או כפ[illegible]לה, והעוייה מחומר שבוחר הלקוח – רעפים, פלאסטיק, זכוכית ועץ.

העמודים הסטנדרטיים מבטון כוללים את כל פרטי היסוד, התקנים ליסוד ולגג והכנה לחשמל.

מנכ"ל החברה מוטי רגב ציין, כי המבנה המיוחד מאפשר לחבר יחידות חנייה רבות של "בטופלסט" ובדרך זו ליצור חניון מקורה, טיילת מוצלת, סככות הוף, תחנות הסעה ועוד.

בתמונה: דגם סככת החנייה.

מעמיס אופני־פרקי (שופל) מתוצרת "וי.די.די" אינגליה, המיועד לעבודות רב־גוניות ברפתות, לולים ומרכזי מזון, וכן לעבודות עפר ופיתוח, מיובא ומשווק על־ידי חברת הדר צסניק ובניו. בתמונה – בשעת עבודה בחדרת הבקר של קיבוץ אורים

מכתב למדור

נהיגה אחרת – רק על ידי אכיפה נמרצת

מאת יהודה ערמי

מתחילת שנת 1995 נהרגו בישראל בתאונות דרכים 445 בני אדם ונפצעו רבים מאוד, חלקם קשה. רוב הפצועים נהפכים לנטל על משפחותיהם ועל המדינה.

מאחר שאחוז גבוה ביותר של תאונות הדרכים נגרם באשמת הגורם האנושי, מוטלת עלינו החובה לאכוף את חוקי התנועה בצורה נמרצת ביותר. האכיפה היא חלק עיקרי בתוכנית המוצעת על ידי כאן, אך התוכנית לא תהיה מושלמת אם לא תלווה במערכת הסברה, בהדרכה לנהג בנהיגה מונעת ובהזרמת מידע על חוקי התנועה ועדכונים תקופתיים.

1. אכיפה עירונית.

האכיפה בעיר תתבצע על ידי צילום במסרטות וידיאו ניידות, נייחות, סמויות וגלויות. כל מצלמה תופעל על ידי צוות בן שני שוטרים.

א. צילום נייד יתבצע על ידי שוטרים שינועו רגלית ויסיירו בשטח מוגדר. כאשר האחד מצלם הוא יכריז על צילום עבירת תנועה וימסור לשוטר השני את פרטי הרכב, השעה והמספר, וכן כל מה שניתן לקלוט בעדשה בזמן ביצוע העבירה. השוטר השני ירשום את אשר מסר לו השוטר המצלם לעדות.

בתחילת הצילום חייב השוטר לצלם את שם הרחוב ועצם מזהה נוסף. במקרים חריגים יתעד השוטר במצלמתו גם את סיבת העבירה: מפגעי כבישים, רכב תקוע, אוטובוס חונה, תמרור חסר, רמזור לא תקין.

ב. צילום נייח יתבצע על ידי צוות השוטרים כאשר המצלמה מוצבת על הגובה במקומות בעייתיים. המצלמה תצלם "נקודת מטרה" לאורך זמן.

ג. צילום סמוי יבוצע ממקומות מסתור ברכבים חונים, תוך כדי נסיעה, עם התקנים מיוחדים לרכב.

ד. מצלמות וידיאו יותקנו גם על קטנועים ואופנועים ויצלמו נהגים בעייתיים לאורך זמן ומסלול. לצורך זה יופעל שוטר יחיד.

2. אכיפה בינעירונית.

א. רכבים סמויים עם מצלמות וידיאו, מצויידים במכ"ם, יסיירו בכבישים הבינעירוניים. כן יוצבו ניידות־דמה על רמפות גבוהות, כאשר הן מתחלפות בניידות אמיתיות לעיתים תכופות.

ב. יוטמנו מכמונות־מהירות במרחקים סבירים מניידות הדמה.

ג. מצלמות מהירות, אינן צריכות הפעלה בידי שוטרים, יוצבו בכבישים הבינעירוניים (השוטרים יימצאו במרחק ראייה וישגיחו על המצלמות).

ד. בדרכים הבינעירוניות יוצבו מצלמות־דמה ושוטרי־דמה, לחלופין עם מצלמות ושוטרים אמיתיים.

ה. ביציאות מן הערים תוצבנה ניידות, אשר תעצורנה משאיות עמוסות ותכוונה אותן לשקילה. כן יוכשרו שוטרים לבדיקת תעודות המשלוח והתאמתן למטען הרכב הכבד.

ו. בכניסה לערים יבוצעו בדיקות טכוגרף לרכבים ציבוריים, משאיות וכל רכב אחר שחלה עליו חובה להשתמש בטכוגרף.

3. תיעוד.

התיעוד המצולם יאפשר להוכיח את ביצוע העבירה ולנקוט הליכים נגד העבריין. הוא יקל על בתי המשפט לתעבורה, יוכיח לנהג בעליל, כי ביצע את העבירה, וגם יאפשר גילוי מפגעים, מעקב אחר התנהגות הנהג ויספק התרעה על בעיות תנועה הטעונות פתרון.

4. פיענוח.

בכל תחנת משטרה, או במקום אחר שייקבע, תוקם יחידת פיענוח אשר תקבל את סרטי הווידיאו שצולמו במצלמות ותבחן אותם על מרקעי טלוויזיה מתאימים באמצעות מכשירי וידיאו משוכללים. לכל סרט יהיה מצורף דף עבודה של השוטר שרשם את הזמנים, צבעי הרכב או כל פרטים מזהים אחרים, ויחד עם הצפיה בסרט יירשמו הדוחות בהתאמה לרישום של השוטר בשטח.

5. זימון.

לאחר קבלת מספרי הרכב שביצעו עבירות יאותר בעל הרכב ויוזמן לתחנת המשטרה כדי להציג בפניו את ההוכחה לביצוע העבירה על מרקע הטלוויזיה.

6. הוכחת מפגעים.

צילום רצוף של תנועה מאפשר להוכיח מספר רב של אלמנטים חשובים, כמו נתונים סטטיסטיים על סוגי העבירות, מספר העבירות שמבוצעות באותו מקום באותו יום או באותה שעה, תנאי הכבישים, בעיות מיוחדות בתנועה, התנהגות הנהגים בכביש, התנאים שבהם בוצעה העבירה, מזג האוויר, אור יום או לילה, מפגעים שעומדים להתרחש כמו: צבע שוחק, תמרורים שנוטים ליפול ורמזורים לא תקינים. כן ניתן לצלם אופנועים ורכבים המנסים להתחמק מניידות, לאתרם באמצעות הצילום ולחסוך מרדף משטרתי מסוכן.

באותה דרך ניתן יהיה לאתר רכבים שנגנבו, או הורדו מהכביש, ורכבים שזייפו. הצילום יאפשר גם לאתר את הנהגים אשר נהגו באותם רכבים.

7. סנקציות על חברות.

חברות רבות מחזיקות ברשותן צי רכב גדול – להעברת משאות, לשליחויות, להסעת נוסעים וכד'. פלח זה מהווה חוליית סיכון גבוהה, אשר יש להקדיש לה תשומת לב מיוחדת, כיוון שיש חברות שנהגיהן מנוצלים מספר רב של שעות מעבר למותר על פי חוקי העבודה; יש חברות להובלת משאות, אשר מטעינות את משאיותיהן בעומס יותר וגורמות להריסת תשתית הכבישים במדינה ולסיכון בטיחותי חמור. על חברות אלו יש להטיל קנסות גבוהים ולשלול מהן את רשיונות העבודה.

8. מידע ומודיעין.

יש להקים בכל עיר מרכז מידע ומודיעין, אשר ישרת את הנהגים בכל נושאי התחבורה. לדוגמה: חומר הסברה בדבר תמרורים ופירושם, הדרכה והשתלמות בנהיגה מונעת ביום וגם בלילה באמצעות סרטים על גבי מסך ענק, כדי לתת לנהג תחושה מציאותית.

ובאמצעות דמיינים לבדיקה עצמית של אופן הנהיגה, הדרכה כללית בנושאי הרכב וחלקיו, חשיבות הצמיגים ועוד.

המרכז גם יקבל מידע מאזרחים על מפגעים בדרך, בעיות בתחבורה, ניצול עובדים בנהיגה, וכל מידע שייך. המרכז יעביר את המידע לטיפול הגורמים המתאימים ויידע את האזרח, מוסר המידע, בתוצאות הטיפול.

9. חינוך.

יש להחדיר מודעות לנושא בבתי הספר, החל בכיתות הנמוכות ביותר, על ידי לימוד חוקי התנועה, התמרורים, השפעת מהירות הרכב על יכולת הבלימה שלו וכללי התנהגות זהירה בכביש. יש להכשיר את מורי בתי הספר למתן הדרכה זו ולהקצות מספר שעות בשבוע לנושא. כך נוכל לגדל דור שיהיה מודע לסכנות הטמונות בתחבורה וינהג בהתאם.

10. שימוש בהכנסות מהאכיפה.

כל ההכנסות מן הקנסות שיוטלו על נהגים עבריינים, חשוב שישמשו אך ורק לשיפור תנאי התחבורה ולמניעת תאונות. יש לנתב את הכסף הנ"ל למאגר סגור, אשר ייועד לשיפור תשתית התחבורה ולחינוך נהגים לבטיחות ולנהיגה מיומנת.

טלויזיה

חינוכית

08.00 ג'אנגלים, חידות, משימות ותחרויות בשילוב סרטים וסדרות לילדים.
09.00 אנטוסו. משחק הפעלה, שעשועונים וכתבות לילדים.
09.30 מסיפורי הכלך בבר. סדרה מדובבת.
10.00 הנסיכה האסטרונאוטית. סדרת הרפתקאות דמיונית.
10.30 משאלות לב. סדרת דרמה קנדית.
11.00 תמסמה. אולפן קיץ בשידור חי בשילוב סדרות.
13.00 ג'אנגלים.
15.30 הנסיכה האסטרונאוטית.
17.00 ערב חדש.

כללית

06.30 חדשות בעברית.
06.31 חדשות בערבית.
06.45 שעת כושר.
07.00 בוקר טוב ישראל.
15.30 זאפ לקיץ.
15.35 הדרדסים. סדרה בהמשכים.
15.55 זאפ לקיץ. "דובלה".
16.00 תיכון הלבבות השבורים. סדרה.
16.45 זאפ לקיץ.
17:00 ערב חדש.
17.35 הכי הכי זאפ.
17.45 מלאך קלעים. סיפורו של תיאטרון. "הרוקד האחרון בעולם". על ימי הביניים הרחוקים.
18.10 זאפ לקיץ.
18.30 הסטודיו של אמאל וכמאל.
19.30 כשרון מהמרכזים.
20.00 מבט ושבשבת.
21.00 בית אליוס. סדרת דרמה.
21.55 כדורגל עולמי. שידור ישיר מאיטליה.
23.30 מהיום למחר. יומן חדשות.
24.00 מסיפורי הארץ המובטחת. "דגל הדיר".

ערוץ 2

09.45 שידורי היום בערוץ 2.
09.55 היום שיר.
10.00 מוליק. עם דליק ווליניץ.
10.30 מבחר סרטוני אנימציה.
10.50 סרט: "הדרך לצפון מערב" (1940). מערבון היסטורי. ספנסר טרייסי, באחד המערבונים הידועים, כשולל דרך למערב ולוחם באינדיאנים. עוד משתתפים: רוברט יאנג, רות האסיי.
13.00 פלטפוס (ש.ח)
13.05 מסע בין כוכבים – הדור הבא.
14.00 רופאים מוססים. סדרת דרמה.
15.00 מקום קסם. "כך האות עינבר" (ש.ח)
15.30 סקיפי. סדרה לילדים ולנוער.
16.00 הימים האמיצים. אופרת סבון.
17.00 5 עם רפי רשף.
17.30 וידיאו הוק – מוסיקה 2.
18.00 חלום עליכם.
18.30 מי הבית. סדרה קומית.
19.00 משמר המפרץ. סדרת דרמה.
20.00 חדשות.
20.30 כספי. מגזין הסוקר את שוק ההון.
20.45 פספוסים עם יגאל שילון.
21.35 קיץ על החוף. תוכנית קיץ בשידור חי מחוף טרומפלדור בתל-אביב.
22.35 סרט: "שותפים למירוץ" (1992). קומדיה רומנטית פוליטית. סיפור אהבה ותככים פוליטיים, שבו נקשרים סנאטור רווק, מועמד לנשיאות ארה"ב ומחברת ספרי ילדים. במאי: מייקל לינדסיי-הוג. עם דיאן קיטון, אד האריס.
00.00 חדשות.
00.05 "שותפים למירוץ". המשך.
00.30 סרט ישראלי: "רחובות האתמול". דרמת מתח פוליטית. אמין, סטודנט ערבי, נחשד ברצח שר החוץ הישראלי ונמלט מאנשי השב"כ. הוא מוצא מחסה אצל חברו ללימודים ולהשקפות הן, המנסה להבריחו אל מעבר לגבול. בימוי ותסריט: יהודה ג'אד נאמן. עם פול מקגאן, ג'ון פינץ', גידי גוב, אלון אבוטבול ואלונה קמחי.
02.10 היום שיר.

ערוץ 33

16.00 מיום ליום. אירוח, ראיונות ובידור.
17.00 זכינו במשפט. סדרה עברית.
18.00 לקט הסרט השבועי.
19.00 חדשות בערבית.
19.30 מבזק "סלכסה".
19.35 מגזין אנ.בי.אי.
20.05 המפקד. סדרה בלשית.
21.00 מבט לחדשות.
21.30 סלכסה. מגזין לענייני כלכלה, תעשייה ושוק ההון.
22.30 בנים ואוהבים. סדרה.

המזרח תיכונית

10.00 תוכנית דת.
13.00 בני הין. דת.
13.30 ג'ון אוסטין.
14.00 מגע. תוכנית מדע.
15.00 יסודותיה של משפחה מאושרת.
15.30 סרט: "נועד זה לזה", עם דינה מאנוף, גיל קיסר.
17.10 כריסטי. דרמה.
18.10 48 שעות – אקטואליה.
19.00 סי.אן.אן מדווח.
20.00 NBA. כדורסל.
22.30 שאלות ותשובות. אקטואליה.
23.00 סרט: "נועד זה לזה" (ש.ח)

כבלים

ערוץ 3

08:00 רוקסנה. אופרת סבון (ש.ח)
08:50 קופסת שימורים. אוסף קליפים.
09:00 לחיות את החיים. אופרת סבון (ש.ח)
09:45 צעירים חסרי מנוח. אופרת סבון (ש.ח)
10:30 קרובים רחוקים מאוד. קומדיה.
10:55 הכל נשאר במשפחה. קומדיה.
11:25 סלסטה. טלנובלה (ש.ח)
12:10 שכנים שכנים. דרמה (ש.ח)
12:35 פרי מייסון. דרמה.
13:30 פותחים באמת חצי. תכנית אירוח.
14:00 קופסת שימורים. אוסף קליפים.
14:15 מקום אחר. דרמה.
15:10 רוקסנה. אופרת סבון.
15:55 [illegible]
16:45 שכנים שכנים. דרמה.
17:10 אנטונלה. טלנובלה.
18:00 לחיות את החיים. אופרת סבון.
18:45 צעירים חסרי מנוח. אופרת סבון.
19:30 שידור מקומי.
20:00 סלסטה. טלנובלה.
20:50 אי.אר. דרמה.
21:40 העטרה. מתח.
22:30 איש משטרה. דרמה.
23:20 סיינפלד. קומדיה.
23:45 אי.אן.ג'י. דרמה.
00:35 חוק וסדר. דרמה.
01:25 מיטות נשיקה. פעולה.

ערוץ הסרטים

10:30 נהגות המשאיות (1979, ארה"ב). קומדיה על נהגת משאית חתיכה (אגני פטס), הלוקחת תחת חסותה טירונית בתחום זה (קים דארבי). השתיים משתפות פעולה בעסקים כדי להתגבר על קשיים כלכליים. עם האוי רין סטנסון.
12:10 [illegible] (1963, ארה"ב). סרט מדע בדיוני של רוג'ר קורמן. מדען ממציא נוסחה המאפשרת לראות מבעד לחפצים, ומגלה שלראיה העל יש גם חסרונות. עם ריי מילנד, דיאנה ואן דר וליס, הרולד ג'יי סטון ודון ריקלס.
13:25 איש המשטרה. סרט קצר.
14:00 שנותיה בקרוס קריק (1983, ארה"ב). סיפורה של הסופרת האמריקאית מרג'ורי קינאן רולינגס ("השנתון") שנטשה ב-1928 את בעלה ואת חברה הגבוהה, והשתקעה בבקתה נטושה באזור ביצות ביזוח בפלורידה. עם מרי סטינבורגן. במאי: רוברט ב. רדניטס.
16:00 האגדה על רבקה (1991, אנגליה). דרמה בריטית משובחת בכיכובו של פיטר אוטול. חייל בריטי צעיר מתחפש לאישה ויוצא, בראש קבוצת איכרים מקומיים, לגנר את אושיות השלטון המושחתות בעיר הולדתו. במאי: קרל פרנסיס. עם: פול ריס.
17:40 אח בן העתיד (1991, ארה"ב). פעולה. סיפורו של נער אמריקאי שחור שנפגע בראשו בתאונה ונכנס למצב של תרדמת. כשהרופאים מתקשים לקבוע אם הוא חי או מת, הוא מתעורר מעלפונו ומוצא את עצמו בארה"ב בימים בהם היתה העבדות חוקית. עם קאיל לאבכלי. במאי: רוי קמפאנלה.
19:15 חדש בקולנוע.
19:30 המרשה (1992, ארה"ב). פעולה. עורכת דין רכובה על אופנוע מגיעה לעיירה שכונת אל בה מבצעת חבורת נערים מעשי אונס בבנות העיירה, כשמסביב למעשה נרקם קשר של שתיקה. סרט אופנועים ממינוסטר בכיכובה של אנגלה דונהיו. עם: ריין סמוקול ודון גוטייה. במאי: רן לוטר.
21:00 אורחים מבוהלים (1991, צרפת). קומדיה פרועה שהפכה להצלחה קופתית אדירה בצרפת. אביר מהמאה ה-12 שותה יחד עם נושא כליו משקה קסמים כדי לחזור אחורה בזמן ובטעות מגיע לימינו. במאי: ז'אן מארי פוארה, שגם כתב את התסריט יחד עם כוכב הסרט, כריסטיאן קלבייה. עם: ז'אן רנו, ולרי לה מרסייה.
22:50 אהבה ומלחמה (1975, ארה"ב). קומדיה בכיכובם של וודי אלן ודיאן קיטון. חייל שלומיאלי ופחדן, שעסוק בשאלות פילוסופיות על החיים והמוות, נשלח עם חילות הצאר כדי לעצור את צבא נפוליאון, ולמרבית ההפתעה חוזר עטור אותות הצטיינות. במאי: וודי אלן.
00:15 כבשת הרישא (1992, ארה"ב) (ש.ח)
02:00 גבר ללא רחמים (1987, ארה"ב). ברט ריינולדס הוא סוכן סי.איי.אי לשעבר היוצא לסכל את מזימתו של מגלומן מטורף (קליף רוברטסון) להשתלט על אמריקה. מעין מערבון מודרני עתיר פעלולים. עם לורן האטון וסינתיה גיב. במאי: הארלי קוקליס.

ערוץ הילדים

06:30 מצוירים על הבוקר.
08:00 בית ההפתעות.
08:30 פייבל. אנימציה מדובבת.
08:50 המוזמן של כאילו.
09:10 הסיפור האמיתי. אנימציה מדובבת.
09:30 הספירה לאחור. אולפן חי.
09:35 עליזה בארץ הפלאות.
10:00 כדור פורח. אולפן חי.
10:03 פאוור ריינג'רס.
10:25 כדור פורח. אולפן חי.
10:30 ג'ימס בונד הצעיר. אנימציה מתורגמת.
10:55 כדור פורח. אולפן חי.
11:00 הבדור החור לקופר. קומדיה.
11:25 כדור פורח. אולפן חי.
11:35 צוות לעניין. פעולה.
11:55 כדור פורח. אולפן חי.
12:00 לוני טונס. אנימציה מדובבת.
12:45 כדור פורח. אולפן חי.
13:00 משפחת באריקלי. אנימציה מתורגמת.
13:25 הוגו. משחק טלוויזיה.
14:00 בית ההפתעות (ש.ח)
14:30 פייבל (ש.ח)
14:50 המוזמן של כאילו (ש.ח)
15:10 הסיפור האמיתי (ש.ח)
15:30 כדור פורח (ש.ח)
15:35 פאוור ריינג'רס (ש.ח)
15:55 כדור פורח (ש.ח)
16:00 ג'ימס בונד הצעיר (ש.ח)
16:25 כדור פורח (ש.ח)
16:30 הבדור החור לקופר (ש.ח)
16:55 כדור פורח (ש.ח)
17:00 צוות לעניין (ש.ח)
17:25 כדור פורח (ש.ח)
17:30 לוני טונס (ש.ח)
18:15 כדור פורח (ש.ח)
18:30 משפחת באריקלי (ש.ח)
18:55 הוגו (ש.ח)

הצגה שנייה

22.00 רק בשיטה אחת של ארתור (1962, אנגליה). דרמה ריאליסטית. סרטו הראשון של הבמאי ג'ון שלזינגר המתרחש בעיירת פועלים קטנה בצפון אנגליה. צעיר נאלץ להתחתן עם חברתו לאחר שהיא נכנסת להריון ומגלה מקשיים כלכליים ומיחסים מעורערים עם חותנתו הנרגנת. עם אלן בייטס, ג'ון ריצ'י, תורה הירד ובורט פאלמר.
23:50 הזועמים (1950, ארה"ב). מערבון של הבמאי אנטוני מאן בכיכובם של ברברה סטנוויק ווולטר יוסטון. מערכת יחסים סבוכה וסוערת בין בעל חווה קשיש ותוקפני לבתו הסוררת. מבוסס על ספרו של ניבן בוש. עם וונדל קורי, ג'ודית אנדרסון וג'ילברט רולנד.

שש פלוס

19.30 שלושה בדירה אחת. קומדיה.
20:00 נשואים פלוס. קומדיה.
20:30 להתחבר ולהתחבר. קומדיה.
21:00 אבא חורג אבא חורגת. קומדיה.
21:25 חופשי על הבר. קומדיה.

ערוץ 8

06.00 אוניברסיטה פתוחה. תרבות ואמנות (פירוט ב-18.00)
12.00 דיסקברי. עסקים של יופי (ש.ח)
13.00 דיסקברי. צלמי הכוכבים (ש.ח)
13.30 דיסקברי. רוח פראי (ש.ח)
14.00 אוניברסיטה פתוחה (ש.ח)
16.00 דיסקברי. עסקים של יופי (ש.ח)
17.00 דיסקברי. צלמי הכוכבים (ש.ח)
17.30 דיסקברי. רוח פראי (ש.ח)
18.00 אוניברסיטה פתוחה. ציירים לעם. "אמנות הפרהרפאליתים".
18.30 אוניברסיטה פתוחה. הקלטים.
19.00 אוניברסיטה פתוחה. ציירים במכחולו של קיטינג. סואן.
19.30 אוניברסיטה פתוחה. קלוד מונה – מורשת האור.
20.00 דיסקברי. גריאל הגנגס.
21.00 דיסקברי. הישרדות.
21.30 דיסקברי. בדרך הטבע.
22.00 דיסקברי. מעבר ל-2000.
22.45 דיסקברי. גריאל הגנגס (ש.ח)
23.45 אוניברסיטה פתוחה (פירוט ב-18.00)

'כבשת הרישא', 00:15, ערוץ הסרטים

רדיו

קול המוסיקה

06:05 שחרית מוסיקלית. שעה ראשונה. רוזמיגנו: "חקליזה", אופ. 34 מס. 14; דיליוס: "הטיול לגן העדן"; מוצרט: סרנדה בדו מינור לכלי-נשיפה, ק. 388; י. ב. באך: סימפוניה בסי-במול מג'ור, אופ. 18 מס. 2.
07.07 שחרית מוסיקלית. שעה שנייה. גריג: המוסיקה ל"פר גינט".
08.05 שחרית מוסיקלית. שעה שלישית. לאלו: סימפוניה ספרדית; בורודין: "מחולות פולובציים", מתוך האופרה "הנסיך איגור"; אלגר: אלגיה, אופ. 58.
09.05 קונצרט בוקר. באך: קונצ'רטו בדו מג'ור לשני פסנתרים ותזמורת; מוצרט: רביעיית כלי-קשת בסי במול מג'ור, ק. 458, "הציד"; ברהמס: קונצ'רטו ברה מג'ור לכינור ולתזמורת, אופ. 77; פורה: רביעיית פסנתר מס. 1 בדו מינור, אופ. 15; ביזה: "רומא", סוויטה קונצרטית מס. 3.
11.57 בינת שיר.
12.00 קלאסיקל. אובר: הפתיחה לאופרה "פרה דיאבולו"; ובר: קונצ'רטו במי-במול מג'ור לקלרנית ולתזמ., אופ. 26; ביזה: "כרמן", סוויטות מס. 1 ומס. 2; פוצ'יק: שיר-לכת פירנצה, אופ. 214.
13.00 אמן השבוע. יצחק פרלמן. "חברים חוגגים לפרלמן יום הולדת". בטהובן: סונטה בדו מינור לכינור ולפסנתר, אופ. 30 מס. 2. (עם ולדימיר אשכנזי); ברהמס: סונטה מס. 3 ברה מינור לכינור ולפסנתר, אופ. 108. (עם דניאל ברנבוים); פגניני: שלושה קפריצ'י לכינור סולו.
14.06 הדרך. "יצחק פרלמן בן חמישים". לנרד ברנשטיין: סרנדה לכינור, מיתרים וכלי-נקישה, על-פי "המשתה" של אפלטון; קטעי הדרך מאת: גרשווין, דביסי, אלבניז וסרסטה.
16.00 מוסיקה ליום ראשון. קאריסימי: אורטוריה לבתולה הקדושה; באך: קנטטה מס. 54, "עמדו בפני פתויי החטא"; מוצרט: רקויאם ברה מינור, ק. 626.
18.00 תקליטורים חדשים. מרתה ארגריך מנגנת. רחמנינוב: קונצ'רטו מס. 3 ברה מינור לפסנתר ולתזמורת; בוריס בלאכר: תמונות מתוך "החיים"; בוריס בלאכר: פרטיטה למיתרים וכלי-נקישה.
20.05 "מאולמי הקונצרטים שלנו". התזמורת הקאמרית הישראלית. מנצח: דוד שטרן. סולו: צבי פלסר, צ'לו. קודאי: "מחולות גלנטה"; יאן רדזינסקי: קונצ'רטו לצ'לו ולתזמורת קאמרית; ברהמס: סרנדה מס. 1 ברה מג'ור, אופ. 11.
מקהלת "רינת", אבנר איתי. ענת קרון, פסנתר. פאול בן-חיים: "יפה נוף" ו"אלוהי צדקי". תפילה מסורתית; ברהמס: "למה יתן לעמל אור וחיים למרי נפש"; א. לוטה: "קוראצ'יסקוס"; רנקה: "המלחמה"; קוראי: "ישו התענינים"; מרדכי סתר: שירי מועד; הרב מרימגנו, י. בראון: "דודי, דודי"; א. ארגוב, י. בראון: "שופת שלג"; רב ולבר, ג. אלרמן: "שיר על מוט של הבר".
22.57 בינת שיר. איתן ג. גלס. "אני, סימון ונומאס".
23.00 צלילים לסיומו של יום. רגר: 2 פרלודים ופוגות, מתוך אופ. 117; ד. קבלבסקי: סונטה לפסנתר, אופ. 46 מס. 3; מאהלר: שירי נודד; דופרה: פרלוד ופוגה לעוגב, אופ. 36 מס. 2.

רשת א'

06:05 שירים עבריים.
07:00 חדשות באנגלית ובצרפתית.
07:30 שירים עבריים.
08:05 פותחים באלף. מגזין בוקר.
08:10 עצות לנהגים.
08:30 א"ב באמנות.
09:05 מומחים מייעצים. כספים.
09:30 תאריכון. היום לפני.
09:40 מידע לצרכן.
10:05 סלודיה.
10:30 אצבע על הדופק.
11:05 גיל הזהב.
11:30 קודחן. קונים מוכרים.
11:45 להכיר אבק ספר.
12:05 עיתונות בבוקר.
13:05 פרקי חזנות.
14:05 יותר עניין.
15:05 חופש אלף אלף.
16:05 אמנות באלף.
17:05 חזנה.
17.55 קראתי ספר.
18.00 חדשות ותכניות באנגלית ובצרפתית.
19:05 בין הזמנים.
19:50 פרקי היום בתנ"ך.
20:00 עוד סיפור אחד ודי.
20:15 הכל פתוח.
21:05 במחותא.
22:05 עיתונות במוקד.
23.05 פנים אל פנים.

רשת ב'

06:05 הבוקר הזה. חדשות ומוסיקה.
08:05 עניין אחר.
10:05 הכל דיבורים.
12:05 בחצי היום.
14:05 רגעי קסם.
15:05 יומן חוץ.
15:45 עיתונות חוץ.
16:05 כסף קל.
17:05 יומן, עידכוני תנועה ומוסיקה.
18:05 היום הזה. חדשות ומוסיקה.
19:05 רדיו 100.
20:00 מבט לחדשות.
20:30 שירים עבריים.
20:57 רגע של עברית.
21:05 שירים עבריים.
23:05 כל היום ומוסיקה.
00:05 יומן חצות.
00.15 מבעד לערפל.
01:05 לתוך הלילה.
05:05 אור ראשון.

רשת ג'

06.05 הכל פתוח.
07.05 אוקסן גימל.
09.05 אבק כוכבים.
10.05 משמר הזמנים.
11.05 נתיבי רובינזון.
12.05 אהבה.
13.05 לוהט.
14.00 עגולה.
14.05 כחום היום.
15.00 חולה רדיו.
18.05 קטשופ.
19.05 מקום בצמרת.
22:05 שיר לאחות.
23:05 משהו פרוע.
00:05 אלטרנטיבה בגימל.

גלי צה"ל

05:02 בוקר טוב צה"ל.
06:00 פוקוס עין.
07:00 בוקר טוב ישראל.
08:05 מה בוער.
10:05 נכון לעכשיו.
12.50 בילוי היום.
13:00 בצהרי היום.
13.15 מוטל בספק.
15:05 יש עם מי לדבר.
16:05 ארבע אחה"צ. שירים עבריים.
17:00 ערב טוב ישראל.
18.05 האזנת סתר.
19:05 שעה קלה על כלכלה.
19:30 אוניברסיטה משודרת. התיאטרון היווני. "אוריפידס". מרצה פרופ' דבורה גילולה.
20:00 חדשות ערוץ 2.
20:30 שידורי ההפסקה של שחרור הגדול.
22:05 רימונים. מוסיקה בריאה.
23:05 עשרים וארבע. היום שהיה.
00:00 יומן חצות.
00:10 ציפורי לילה משחזרות.
02:00 לא רוצים לישון.

גלגל"צ

07:05 מדינה בדרך.
09:05 אוטוסטרדה.
11:05 מיזוג אוויר.
12.05 עברי את הכביש.
13:05 משהו לדרך.
14:05 נהגת באיפוק.
15:05 זאב קטנר ממשיך לנסוע.
16:05 חכם בכביש.
18:05 גלגלאה.
20:05 פתוח לתנועה.
22:05 לילה טוב.

בתי הקולנוע

תל-אביב

גורדון: האזרח קיין 18.00
מנור קטן 20.00, 22.00
גן העיר: פריסילה – מלכת המדבר 14.30, 17.00, 19.30, 21.45
גת: דון חואן דהמרקו 14.30, 17.00, 19.30, 21.50
הוד 1: קרינגטון 17.00, 19.30, 22.00
באטמן לנצח 11.00, 13.30
הוד 2: כפר האורחים 11.00, 13.30, 17.00, 19.45, 22.00
הוד 3: קספר 11.00, 13.30, 17.00, 19.45, 22.00
הוד 4: חתונתה של מיוריאל 19.30, 22.00
לשחרר את ווילי 11.00, 13.30, 17.00
הקולנוע: העלמה המוזה ב'-ה' 17.00, 19.30, 21.45
חן 1: בחורים רעים 19.30, 21.50
פוקהונטס 11.00, 13.00, 15.00, 17.00
חן 2: מת לחיות 3 19.25, 21.55
ריצ'ארד וסוד הספרים האבודים 11.00, 13.00, 15.00, 17.00
חן 3: בזמן שישנת 21.50
מי כאן הגבר 11.00, 13.00, 15.00, 17.00, 19.30
חן 4: פוקהונטס 19.30, 21.50
ספר הג'ונגל חדש 11.00, 13.00, 15.00, 17.00
חן 5: השופט 11.00, 13.00, 15.00, 17.00, 19.30, 21.50
חן 6: בכנות מדידה 19.30, 21.55
על כלבים וגנבים 11.00, 13.00, 15.00, 17.00
מילת 1: פורסט גאמפ 16.30, 19.15, 22.00
מילת 2: התפרצות 17.00, 19.30, 22.00
מילת 3: גיבורת בריאתנג 19.30, 22.00
ב-72' לא היתה מלחמה 17.00
לב 1: טירופו של המלך ג'ורג' 19.45, 22.00
לב 3: ליאון 15.10
חומות של תקוה 19.30, 22.00
טירופו של המלך ג'ורג' 11.10, 13.05, 17.00
עידום ה' 24.20
לב 4: חומות של תקוה 15.05
חברים לרצח 13.10, 17.40, 19.45, 22.00. ה' גם 24.20
לימור: תמונות קצרות 21.15
קליעים מעל ברודווי 19.30
הכוכב הכחול ה' 24.00
מוזיאון ת"א: תבכים 17.00, 20.00, 22.00
סינמטק: אוכל, שתיה, גבר, אשה 17.00, 19.30, 22.00
פאר 1: נשיקה צרפתית 11.00, 13.30, 17.00, 19.45, 22.00
פאר 2: קרינגטון 11.00, 13.30, 17.00, 19.30, 22.00
פאר 3: חתונתה של מיוריאל 11.00, 13.30, 17.00, 19.45, 22.00
פאר 4: באטמן לנצח 11.00, 13.30, 17.00, 19.45, 22.15
פאר 5: קספר 11.00, 13.30, 17.00, 19.45, 22.00
רב אור 1: לב אמיץ 18.15, 21.30
רב אור 2: תשכחי את פאריס 14.30, 17.00, 19.30, 21.50
רב אור 3: תשכחי את פאריס 21.50 אי חזר 14.30, 17.00, 19.30
רב אור 4: ספרות זולה 16.00, 19.05, 21.55
רב אור 5: גברת פארקר והחוג המרושע 14.30, 17.00, 19.30, 21.55
שחף 1: נשיקה צרפתית 17.00, 19.30, 22.00
שחף 2: גברים בגד א"ד 17.00, 19.30, 22.00. ה' 17.00, 19.30
תל-אביב 1: באטמן לנצח 17.30, 20.00, 22.15
תל-אביב 2: קונגו 17.30, 20.00, 22.15
תל-אביב 3: כפר האורחים 17.30, 19.45, 22.15

ירושלים

גיל 1: באטמן לנצח 11.00, 13.30, 17.00, 19.30, 22.00
גיל 2: קרינגטון 17.00, 19.30, 22.00
סופר כלב 11.00, 13.30
גיל 3: קונגו 11.00, 13.30, 17.00, 19.30, 22.00
גיל 4: קספר 11.00, 13.30, 17.00, 19.30
חתונתה של מיוריאל 22.00
גיל 5: כפר האורחים 17.00 19.30, 22.00
אנודיי 11.00, 13.30
גיל 6: טירופו של המלך ג'ורג' 19.30, 22.00
לשחרר את ווילי 2 11.00, 13.30, 17.00
גיל 7: עץ הדמים תפוס 11.00, 13.30, 17.00, 19.30
נשיקה צרפתית 22.00
גיל 8: נשיקה צרפתית 11.00, 13.30, 17.00, 19.30, 22.00
חן 1: תשכחי את פאריס 19.30, 21.50
מי כאן הגבר 11.00, 13.00, 17.00
חן 2: בחורים רעים 19.30, 21.50
פוקהונטס 11.00, 13.00, 15.00, 17.00
חן 3: מת לחיות 3 19.25, 21.55
ריצ'ארד וסוד הספרים האבודים 11.00, 13.00, 15.00, 17.00
חן 4: דון חואן דה מרקו 19.30, 21.50
ספר הג'ונגל חדש 11.00, 13.00, 15.00, 17.00
חן 5: בזמן שישנת 19.30, 21.50
השופט 11.00, 13.00, 15.00, 17.00
חן 6: גברת פארקר והחוג המרושע 21.55
פאוור ריינג'רס 11.00, 13.00, 15.00, 17.00
חן 7: לב אמיץ 21.30
פוקהונטס 19.30
תיאטרון ירושלים: אוכל, שתיה, גבר, אשה 19.00, 21.30
כומר 19.00, 21.30
אל המערב הקסום ב', ד' 17.00

חיפה

אורליה: אוכל, שתיה, גבר, אשה 19.00, 21.30
סינמה קפה מוריה: טירופו של המלך ג'ורג' 19.30, 21.30
סינמה קפה עממי 1: חומות של תקוה 19.00, 21.15
סינמה קפה עממי 2: רצח מדרגה ראשונה 19.00, 21.30
עצמון 1: נשיקה צרפתית 16.30, 19.00, 21.20
עצמון 2: באטמן לנצח 16.20, 18.50, 21.20
עצמון 3: פריסילה מלכת המדבר 16.30, 19.00, 21.20
עצמון 4: כפר האורחים 16.30, 19.00, 21.20
עצמון 5: חתונתה של מיוריאל 16.30, 19.00, 21.20
פנורמה 1: קרינגטון 16.30, 19.00, 21.30
באטמן לנצח 11.00, 13.00
פנורמה 2: כומר 19.00, 21.30
לשחרר את ווילי 2 11.00, 13.00, 16.30
פנורמה 3: חברים לרצח 11.00, 16.30, 19.00
אנודיי 13.00
רב אור 1: תשכחי את פאריס 19.00, 21.20
פוקהונטס 11.00, 12.55, 17.00
רב אור 2: מת לחיות 3 21.20
מי כאן הגבר 11.00, 12.55, 17.00, 19.00
רב אור 3: בזמן שישנת 21.25
ריצ'ארד וסוד הספרים האבודים 11.00, 13.00, 17.00
פוקהונטס 19.15
רב גת 1: דון חואן דהמרקו 19.00, 21.20
ספר הג'ונגל חדש 11.00, 17.00
רב גת 2: בחורים רעים 19.00, 21.20
השופט 11.00, 17.00
רב מור 1: תשכחי את פאריס 19.00, 21.20
השופט 11.00, 13.00, 15.00, 17.00
רב מור 2: מת לחיות 3 19.00, 21.30
ריצ'ארד וסוד הספרים האבודים 11.00, 13.00, 15.00, 17.00
רב מור 3: בזמן שישנת 19.00, 21.20
ספר הג'ונגל חדש 11.00, 13.00, 15.00, 17.00
רב מור 4: בחורים רעים 19.00, 21.20
פוקהונטס 11.00, 12.55, 15.00, 17.00
רב מור 5: דון חואן דהמרקו 19.15, 21.30
מי כאן הגבר 11.00, 13.00, 15.00, 17.00
רב מור 6: השופט 19.10, 21.20
רב מור 7: לב אמיץ 21.00
מי כאן הגבר 19.00
תפשה בחתולים 11.00

אור-יהודה

גיל 1: לב אמיץ 18.15, 21.15
לשחרר את ווילי 2 11.30, 16.00
גיל 2: באטמן לנצח 11.30, 17.00, 19.30 השופט 22.00
גיל 3: חברים לרצח 19.30, 22.00
קספר 11.30, 17.00
גיל 4: פוקהונטס 11.30, 17.00

אור עקיבא

רב חן 1: תשכחי את פאריס 19.15, 21.30
מי כאן הגבר 11.00, 17.00
רב חן 2: לב אמיץ 21.00
מי כאן הגבר 19.00
פוקהונטס 11.00, 17.00
רב חן 3: רצח מדרגה ראשונה 21.30
לשחרר את ווילי 2 11.00, 17.00, 19.00

אשדוד

גיל 1: אהובתך גיסתך (חדש) 18.00, 21.00
לשחרר את ווילי 2 11.00, 16.00
גיל 2: באטמן לנצח 11.30, 17.00, 19.30, 22.00
גיל 3: לב אמיץ 18.15, 21.15
פארק היורה 11.30, 16.00
גיל 4: בזמן שישנת 19.45, 22.00
טיימקופ 11.30, 17.00
גיל 5: ספר הג'ונגל 11.30, 17.00
חתונתה של מיוריאל 19.45, 22.00

אשקלון

גיל 1: נשיקה צרפתית 17.00, 19.30, 22.00
טיימקופ 11.30
גיל 2: באטמן לנצח 11.30, 17.00, 19.30, 22.00
גיל 3: חתונתה של מיוריאל 19.30, 22.00
קספר 11.30, 17.00
גיל 4: לשחרר את ווילי 2 11.30, 17.00
חברים לרצח 19.30, 22.00
גיל 5: קונגו 11.30, 17.00, 19.30, 22.00
חן 1: השופט 11.00, 17.00, 19.30, 21.50
חן 2: תשכחי את פאריס 19.30, 21.50
ריצ'ארד וסוד הספרים האבודים 11.00, 17.00
חן 3: בחורים רעים 19.30, 21.30
פוקהונטס 11.00, 17.00
חן 4: מת לחיות 3 19.25, 21.55
ספר הג'ונגל חדש 11.00, 17.00
חן 5: לב אמיץ 21.30
פאוור ריינג'רס 11.00, 17.00
פוקהונטס 19.30

באר-שבע

גיל 1: נשיקה צרפתית 15.30, 17.00, 19.30, 22.00
קספר 11.30
גיל 2: טירופו של המלך ג'ורג' 19.30, 22.00
לשחרר את ווילי 2 11.30, 17.00
גיל 3: כפר האורחים 11.30, 17.00, 19.30, 22.00
גיל 4: באטמן לנצח ב', ד', ה' 11.30, 17.00, 19.30, 22.00 ג' 11.30, 17.00
רב נגב 1: בחורים רעים 19.30, 21.50
פוקהונטס 11.00, 12.55, 17.00
רב נגב 2: מת לחיות 3 19.25, 21.55
השופט 11.00, 12.55, 17.00
רב נגב 3: לב אמיץ 21.30
השופט 19.25
ריצ'ארד וסוד הספרים האבודים 11.00, 12.55, 17.00
רב נגב 4: תשכחי את פאריס 19.30, 21.50
מי כאן הגבר 11.00, 12.55, 17.00

בת-ים

חן 1: לב אמיץ 21.30
מי כאן הגבר 11.00, 13.00, 17.00, 19.30
חן 2: בחורים רעים 19.30, 21.50
פוקהונטס 11.00, 12.55, 17.00
חן 3: השופט 11.00, 13.00, 17.00, 19.30
חן 4: באטמן לנצח 11.00, 13.15, 17.00, 19.25, 21.55
חן 5: כפר האורחים 19.30, 21.50
לשחרר את ווילי 2 11.00, 13.00, 17.00
חן 6: מת לחיות 3 19.25, 21.55
קספר 11.00, 13.00, 17.00
חן 7: תשכחי את פאריס 19.30, 21.50
ריצ'ארד וסוד הספרים האבודים 11.00, 17.00

הוד השרון

מושיה: בזמן שישנת ב'-ה' 21.00 ב', ד' 19.15

הרצליה

מגדיין 1: בזמן שישנת 20.00, 22.00
מגדיין 2: שמים כחולים 20.00, 22.00
סמאר 1: נשיקה צרפתית 20.10, 22.15
לשחרר את ווילי 2 18.20
אנודיי 11.00, 16.30
סמאר 2: תשכחי את פאריס 22.15
באטמן לנצח 11.00, 17.45, 20.00
פוקהונטס 16.15
סמאר 3: קרינגטון 20.00, 22.20
פוקהונטס 11.00, 18.30
באטמן לנצח 16.15

חולון

גל 1: תשכחי את פאריס 19.30, 22.00
ריצ'ארד וסוד הספרים האבודים 11.30, 17.00
גל 2: מי כאן הגבר 11.30, 13.30, 17.00
טירופו של המלך ג'ורג' 19.30, 22.00
גל 3: פוקהונטס 11.30, 13.30, 17.00
קונגו 22.00
גל 4: אנודיי 11.30, 13.30, 17.00
בזמן שישנת 19.45, 22.00
גל 5: רצח מדרגה ראשונה 19.45, 22.00
טיימקופ 11.30, 13.30, 17.00

כפר-סבא

גיל 1: נשיקה צרפתית 19.30, 22.00
ריצ'ארד וסוד הספרים האבודים 11.00, 13.30, 17.00
גיל 2: באטמן לנצח 11.00, 13.30, 17.00, 19.30, 22.00
גיל 3: חתונתה של מיוריאל 22.00
פוקהונטס 11.00, 13.30, 17.00, 19.45
גיל 4: קרינגטון 19.30, 22.00
מי כאן הגבר 11.00, 13.30, 17.00
גיל 5: מת לחיות 3 17.00, 19.30, 22.00
ספר הג'ונגל חדש 11.00, 13.30
גיל 6: כפר האורחים 19.30, 22.00
קספר 11.00, 13.30, 17.00
גיל 7: תשכחי את פאריס 19.30, 22.00
לשחרר את ווילי 2 11.00, 13.30, 17.00

כרמיאל

סינמה 1: בחורים רעים 19.00, 21.30
פוקהונטס 11.00, 17.00
תשכחי את פאריס 19.00, 21.30
ריצ'ארד וסוד הספרים האבודים 11.00, 17.00
לפני הזריחה 19.00, 21.30
ספר הג'ונגל חדש 11.00

לוד

סמאר 1: נשיקה צרפתית 19.30, 22.00
קספר 11.00, 13.00, 17.00
סמאר 2: באטמן לנצח 11.00, 13.00, 17.00, 19.30, 22.00
סמאר 3: השופט 17.00, 19.30, 22.00
פאוור ריינג'רס 11.00, 13.00

נהריה

היכל התרבות: מת לחיות 3 17.00, 20.30

נס-ציונה

גיל 1: קספר 11.30
נשיקה צרפתית 17.00, 19.30, 22.00
גיל 2: כפר האורחים 11.30, 17.00, 19.30, 22.00
גיל 3: לשחרר את ווילי 11.30, 17.00
קרינגטון 19.30, 22.00
גיל 4: באטמן לנצח 11.30, 17.00, 19.30, 22.00

נצרת עילית

גיל 1: לב אמיץ 18.15
קספר 11.30, 16.00
גיל 2: פוקהונטס 11.30, 17.00
בזמן שישנת 22.00
גיל 3: נשיקה צרפתית 13.00, 17.00, 19.30, 22.00
גיל 4: מת לחיות 3 11.30, 17.00, 19.30, 22.00
ספר הג'ונגל חדש 11.30, 17.00
גיל 5: השופט 11.30, 17.00, 19.30, 22.00
גיל 6: באטמן לנצח 11.30, 17.00, 19.30, 22.00
גיל 7: חתונתה של מיוריאל 19.30, 22.00
לשחרר את ווילי 2 11.30, 17.00

נתניה

גיל 1: נשיקה צרפתית 17.00, 19.30, 22.00
ג'ונזיר 11.30
גיל 2: באטמן לנצח 11.30, 17.00, 19.45, 22.15
גיל 3: לשחרר את ווילי 2 11.30, 17.00
טירופו של המלך ג'ורג' 19.30, 22.00
גיל 4: קספר 11.30, 17.00
קרינגטון 19.30, 22.00
גיל 5: כפר האורחים 11.30, 17.00, 19.30, 22.00
חן השרון 1: בחורים רעים 19.30, 21.50
פוקהונטס 11.00, 13.00, 17.00
חן השרון 2: לב אמיץ 21.30
השופט 11.00, 13.00, 17.00, 19.25
חן השרון 3: תשכחי את פאריס 19.30, 21.50
מי כאן הגבר 11.00, 13.00, 17.00
חן השרון 4: מת לחיות 3 21.55
מי כאן הגבר 19.25
ריצ'ארד וסוד הספרים האבודים 11.00, 13.00, 17.00

ערד

סמאר 1: נשיקה צרפתית 19.30, 22.00
אנודיי 11.30, 17.00
סמאר 2: מת לחיות 3 22.00
קספר 11.30, 17.00, 19.30
סמאר 3: השופט 11.30, 17.00, 19.30, 22.00

פתח-תקוה

היכל 1: נשיקה צרפתית 19.45, 22.00
לשחרר את ווילי 11.30, 17.00
היכל 2: באטמן לנצח 11.30, 17.00, 19.30
חתונתה של מיוריאל 22.00
היכל 3: פוקהונטס 11.30, 17.00
כפר האורחים 19.45, 22.00
רם 1: קספר 17.00
תשכחי את פאריס 19.30, 22.00
רם 2: שמים כחולים 19.30, 22.00
השופט 17.00
רם 3: מת לחיות 3 17.00, 19.30, 22.00

קריות

קריון 1: קספר 11.00, 16.45, 19.00
קריון 2: נשיקה צרפתית 11.00, 16.45, 19.00, 21.30
קריון 3: לשחרר את ווילי 2 11.00, 16.45
שמים כחולים 19.00, 21.30
קריון 4: קונגו 19.00, 21.30
על כלבים וגנבים 11.00, 16.45
קריון 5: קרינגטון 19.00, 21.30
אנודיי 11.00, 16.45
קריון 6: כפר האורחים 11.00, 16.45, 19.00, 21.30
קריון 7: מת לחיות 3 11.00, 16.45, 19.00, 21.30
קריון 8: השופט 11.00, 16.45, 19.00, 21.30
קריון 9: באטמן לנצח 11.00, 16.45, 19.00, 21.30
חברים לרצח 21.30

ראשון-לציון

קניון הזהב 1: כפר האורחים 17.00, 19.30, 22.00
לשחרר את ווילי 2 11.00, 13.30
קניון הזהב 2: קספר 11.00, 13.30, 17.00, 19.30, 22.00
קניון הזהב 3: באטמן לנצח 11.00, 13.30, 17.00, 19.30, 22.00
חן 1: בחורים רעים 19.30, 21.55
פוקהונטס 11.00, 13.00, 17.00
חן 2: מת לחיות 3 19.25, 21.55
ריצ'ארד וסוד הספרים האבודים 11.00, 13.00, 17.00
חן 3: תשכחי את פאריס 19.30, 21.50
מי כאן הגבר 11.00, 13.00, 17.00
חן 4: לב אמיץ 21.30
השופט 13.00, 17.00, 19.25
ספר הג'ונגל חדש 11.00
סמאר 1: נשיקה צרפתית 17.00, 19.30, 22.00
פאוור ריינג'רס 11.30
סמאר 2: מת לחיות 3 11.30
לב אמיץ 21.45
פאוור ריינג'רס 17.00
סמאר 3: בחורים רעים 11.30, 17.00, 19.30, 22.00
סמאר 4: קרינגטון 19.30, 22.00
אל המערב הקסום 11.30, 17.00

רמת-השרון

כוכב: בזמן שישנת 19.30, 21.40
פאוור ריינג'רס 11.00, 17.00

רמת-גן – גבעתיים

ארמון 1: בחורים רעים 19.30, 21.50
קספר 11.00, 17.00
ארמון 2: לב אמיץ 21.35
השופט 11.00, 17.00, 19.30
ארמון 3: באטמן לנצח 11.00, 17.00, 19.25, 21.55
רב גן 1: תשכחי את פאריס 19.30, 21.50
פוקהונטס 11.00, 12.55, 15.00, 17.00
רב גן 2: בזמן שישנת 21.50
מי כאן הגבר 11.00, 13.00, 15.00, 17.00, 19.30
רב גן 3: מת לחיות 3 21.50
לשחרר את ווילי 2 13.00, 17.00
פוקהונטס 19.30
ספר הג'ונגל חדש 11.00, 15.00
רב גן 4: דון חואן דה מרקו 19.30, 21.50
ריצ'ארד וסוד הספרים האבודים 11.00, 12.55, 15.00, 17.00

רעננה

פארק 1: תשכחי את פאריס 19.30, 22.00
לשחרר את ווילי 2 15.00, 17.00
קספר 11.00, 15.00
פארק 2: בחורים רעים 19.30, 22.00
פוקהונטס 11.00, 15.00, 17.00
פארק 3: מת לחיות 3 22.00
באטמן לנצח 11.00, 15.00, 17.00, 19.30
פארק 4: לב אמיץ 19.15, 22.00
ריצ'ארד וסוד הספרים האבודים 11.00, 15.00, 17.00
פארק 5: שמים כחולים 19.30 22.20
ספר הג'ונגל חדש 11.00, 17.00

ח"כ דן תיכון: להפחית את הגירעון בתקציב לאחוז אחד

(עיתים) מרכז הליכוד בוועדת הכספים, ח"כ דן תיכון, אמר כי התקציב שהוגש לממשלה מבשר על תחילת מערכת הבחירות של מפלגת העבודה.

"הממשלה עושה לעצמה חיים קלים ובמקום להתמודד עם הבעיות העיקריות מגישה תקציב עם גירעון של 2.5% מהתוצר המקומי, ומתחמקת מהבעיות הבוערות – מאזן התשלומים, הגדלת הייבוא, הקטנת הייצוא והאצת האינפלציה", מאשים תיכון.

תיכון, יחד עם מספר חברי הליכוד בוועדת הכספים, יניחו על שולחן הכנסת הצעת חוק להפחתת הגירעון לאחוז אחד מהתוצר המקומי. תיכון: "כל הדיבורים על קיצוצים בתקציב הם הונאת הציבור והצגה של יחסי ציבור בלבד. במקום לקצץ בתקציב מגדילה הממשלה את הגירעון, ומנציחה את בעיית מאזן התשלומים".

צור מתנגד להעלאת מחיר המים, חריש תובע הורדת הריבית ופיחות

מאת אמנון אמר

בישיבת הממשלה היום צפויים, כאמור, מרבית השרים להצביע בעד הצעת הקיצוצים ותוכנית השינויים המבניים שמגיש האוצר.

זאת למרות העובדה שבדיונים המקדימים שערך איתם שר האוצר, הסתייגו כל השרים מהקיצוצים המוצעים בתקציבי משרדיהם. ערב הדיון המסכם בממשלה, ידוע רק על שני שרים המתכוונים להצביע נגד התקציב – שר הבריאות, אפרים סנה ושר הדתות, שמעון שטרית.

יחד עם זאת, חלק מהשרים מתכוון להצביע נגד חלקים מסויימים בהצעת האוצר. כך למשל, מתנגד שר החקלאות, יעקב צור להצעה להעלות את מחיר המים לחקלאות ולתעשייה. לדבריו, לפני חודשיים החליטה כבר הממשלה על ייקור המים ואין לחזור לעניין זה כל מספר חודשים.

שר התעשייה והמסחר, מיכה חריש, יתבע הבוקר בממשלה להוריד את הריבית ולבצע פיחות בשער השקל. לדעתו, שינויים אלה חיוניים כדי לאפשר את המשך הצמיחה של המגזר העסקי והתעשייתי.

יו"ר נעמת מתנגדת לרפורמה בנקודות הזיכוי לנשים

מאת כתבנו הכלכלי

בתגובה להודעת שר האוצר בדבר רפורמות בתקציב המדינה, שבמסגרתן תחזורנה נקודת זיכוי לאימהות עובדות בגין ילדים זוגיים, ובתמורה תבוטל נקודת הזיכוי לנשים נשואות עובדות, שניתנה להן בגין מס הבריאות החדש, אמרה יו"ר נעמת, עו"ד עפרה פרידמן, כי בעבור רפורמה זו תשלמנה כרגיל הנשים העובדות במדינת ישראל.

לדבריה, נעמת תפעל בכל דרך אפשרית למניעת קיזוז 250 מיליון שקל מן הנשים העובדות לטובת אוצר המדינה. פרידמן מסרה, כי היא מקיימת סבב שיחות בין שרי הממשלה, כדי לשכנעם שלא לתמוך ברפורמה זו, וכן תעלה את הנושא לדיון דחוף הבוקר בהנהגת ההסתדרות.

פרידמן אמרה כי תעביר מסר חריף לראש הממשלה, כי ממשלת ישראל לא יכולה להרשות לעצמה, בעיקר לרגל ועידת העשור למעמד האישה הנפתחת בימים אלה בבייג'ינג, להפגין קבל עם ועולם, כי בעוד שרבות ממדינות העולם הנאור משפרות כל העת את מעמד האישה, בישראל נעשים כל העת צעדים רגרסיביים המהדירים את הנשים אחורה.

מפעל "פוליזיו" מפתח משטחי פלסטיק שיחליפו את משטחי העץ

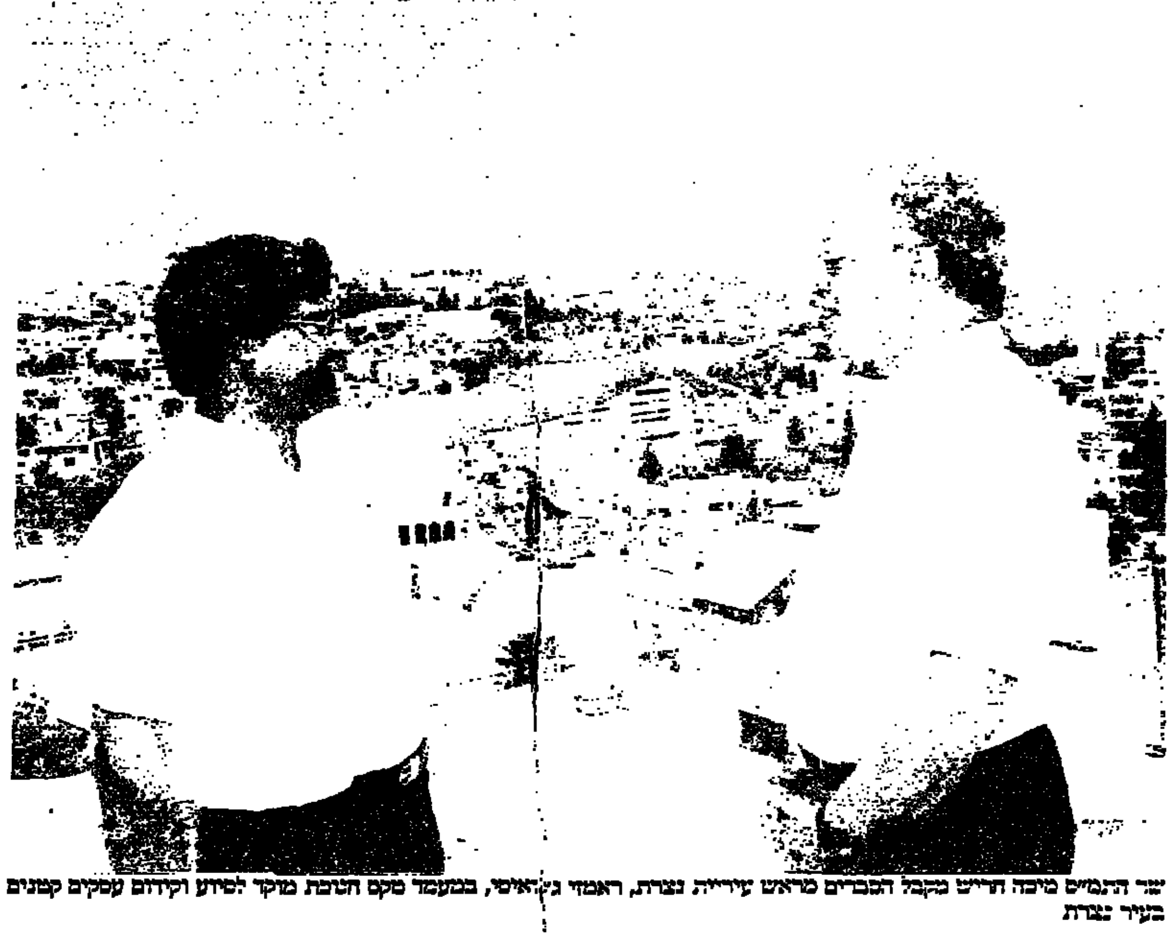

שר התעשייה מיכה חריש מקבל הסברים מראש עיריית נצרת, ראמז ג'ראיסי, במעמד טקס הנחת מוקד לסיוע וקידום עסקים קטנים בעיר נצרת

159,786,327,000 שקל תקציב המדינה לשנה הבאה

מאת אמנון אמר

שר האוצר אברהם שוחט, יגיש הבוקר לאישור הממשלה את ההצעה המפורטת שגובשה במשרדו לקיצוץ 2.15 מיליארד שקל מתקציב המדינה לשנה הבאה. הממשלה תתבקש לאשר את היקפו הכולל של התקציב ואת תוכנית הקיצוצים, ובאוצר מעריכים כי מרבית השרים יתמכו היום בתקציב. במקרה הצורך, שוריין כבר יום שלישי הקרוב להמשך הדיונים.

תקציב המדינה לשנת 1996 (ללא החזר חובות על חשבון הקרן) יסתכם ב־133 מיליארד שקל, והוא גבוה ריאלית ב־3.1% מתקציב השנה. לאחר אישור התקציב בממשלה, יכין האוצר הצעת תקציב מפורטת ומעודכנת למחירי השנה הבאה, שתוגש לאישור הכנסת ב־29 באוקטובר. סך התקציב ברוטו, כולל תשלומי הקרן, יסתכם ב־159.7 מיליארד שקל. לאחר עידכונו למחירי 1996, יסתכם התקציב שיוגש לכנסת בלמעלה מ־170 מיליארד שקל.

סך הקיצוץ בתקציב, שאושר בממשלה כבר בחודש שעבר, יסתכם ב־2.15 מיליארד שקל, אולם לפחות חמישית ממנו מורכבת מתרגילים חשבונאיים שונים.

● 200 מיליון שקל יקוצצו מסעיף "אילוצי תקציב" שאישרה הממשלה לפני פחות מחודש וחצי. סעיף זה, הכולל תוספות למבצע קשת צבעים, לתעשיות הבטחוניות, לערכון המשכנתאות ולתקציב המדען הראשי, יסתכם ב־ 1.15 מיליארד שקל, במקום 1.35 מיליארד שקל שנכללו בהצעה המקורית.

● 100 מיליון שקל יוקטנו מהסכום שעליו התחייבה השנה הממשלה במסגרת הסדר הגושים של קופת חולים. לטענת האוצר, מימוש ההסדר אינו מתקדם בהתאם ללוח הזמנים, ולכן תשלם השנה הממשלה רק 250 מיליון שקל מתוך 350 מיליון שקל שתוקצבו השנה.

● קיצוץ של 100 מיליון שקל יושג בדרך של שינוי ההתחשבנות עם הקרן הקיימת בגין האדמות שמוכר מינהל מקרקעי ישראל.

ההפחתות בתקציב יסתכמו לפיכך לא ב־2.15 מיליארד שקל, אלא רק ב־1.73 מיליארד שקל. כרבע מהקיצוץ בתקציב, בהיקף של 500 מיליון שקל, יבוצע בסעיף השכר של המשרתים בזרועות הביטחון השונות. 375 מיליון שקל מסכום זה יקוצצו בתנאי השירות והשכר של אנשי צבא הקבע, מחציתם בבסיס התקציב והיתרה באמצעות דחיית תשלומים למועד אחר. 125 מיליון שקל נוספים יקוצצו משכר המשרתים במשטרה ובשירות הביטחון הכללי.

למרות הקיצוץ בשכר אנשי הבטחון, סך תקציב הביטחון יגדל בשנה הבאה ריאלית ב־3.1%, זאת בשל התוספת למימון מבצע קשת צבעים, שעליה סוכם כבר לפני מספר חודשים. במסגרת זו יעביר האוצר בשנת 1996 לכל גורמי הביטחון סכום כולל של 400 מיליון שקל, שיתחלק בצורה הבאה: 200 מיליון שקל למשרד הביטחון, מתוכם 60 מיליון שקל המיועדים לבניית גדר הפרדה בגדה; 100 מיליון שקל יועברו למשטרה וסכום דומה נועד למימון שני נושאים בטחוניים נוספים: כ־140 מיליון שקל נוספים יועברו למשרד הביטחון בשנת 1997.

יתרת הקיצוץ בתקציב, בסך מיליארד ורבע שקל, תתחלק בין מספר רב של משרדים ופעילויות. בהצעת האוצר נקובים רק הסכומים הכוללים שיקוצצו מכל משרד ואילו על פירוט הקיצוצים עצמם יחליט כל משרד בנפרד.

לדברי אנשי האוצר, פריסת הקיצוצים על פני למעלה משלושים סעיפים תתרום לכך שהקיצוץ בתקציב יורגש על ידי הציבור הרחב במידה קטנה ביותר. כך למשל, יקוצצו 50 מיליון שקל מתקציב מע"צ, אולם הקיצוץ המתוכנן לא יפגע בביצוע פרוייקטים קיימים והמשכיים של סלילת כבישים ובניית מחלפים. תקציב משרד החינוך יקוצץ ב־80 מיליון שקל ולדברי האוצר לא יקטן כתוצאה מכך מספר שעות הלימוד במערכת החינוך.

תקציב משרד המשפטים יקוצץ ב־88 מיליון שקל, מרכיבו בסעיף בניית בתי משפט חדשים; 20 מיליון שקל נוספים יופחתו מסעיף הדיור הממשלתי בתקציב משרד האוצר: השתתפות הממשלה בתקציבי הרשויות המקומיות תקטן ב־90 מיליון שקל; תקציב המענקים למפעלי ביוב יפחת ב־20 מיליון שקל.

סכומים גדולים יחסית יקוצצו בסעיפים ובמשרדי הממשלה הבאים: התקציב לאחזקת מלאי דלק ומוצרי מזון – 90 מיליון שקל; משרד התעשייה והמסחר – 86 מיליון שקל; משרד השיכון – 50 מיליון שקל; משרד העבודה והרווחה – 35 מיליון שקל; משרד הבריאות – 34 מיליון שקל; ההשכלה גבוהה – 33 מיליון שקל; משרד החקלאות – 30 מיליון שקל; משרד התחבורה – 29 מיליון שקל; משרד הקליטה – 25 מיליון שקל; משרד הדתות – 21 מיליון שקל; תקציב תמיכה בהובלת גרעינים באוניות אמריקאיות – 20 מיליון שקל.

הקיצוץ הקטן ביותר (200 אלף שקל) יבוצע בתקציב נשיא המדינה. בשאר המשרדים וסעיפי התקציב, ובהם משרד ראש הממשלה, הכנסת, משרדי החוץ, הכלכלה, איכות הסביבה, האנרגיה, המדע והתקשורת וכן בביטוח הלאומי ובמשק המים ינועו סכומי הקיצוצים בין חצי מיליון לכעשרה מיליון שקל.

לדברי האוצר, מכלול הקיצוצים המוצעים לא יפגעו בשירותי הרווחה ובתשלומי הביטוח הלאומי לזכאים, בקליטת העולים, בגובה סל הקליטה ובסיוע בדיור לאוכלוסיות חלשות.

"מצרפקס" ו"פיליפס" מפתחות צנרת

חברת מצרפלס הישראלית, בשיתוף פעולה עם חברת פיליפס־פטרוליום הבינלאומית, עובדות על פיתוח דגם צנרת קשיחה חדשה מתרכובת פוליאתילן בשם "מרלקס", שהוא פיתוח של "פיליפס פטרוליום".

שיתוף פעולה זה אמור להניב צינור בעל חוזק הידרוסטטי גבוה במיוחד, למערכות מים עירוניות ותעשייתיות בלחץ רב. הצינור ישווק תחת שם המותג "מצרפיל", שיתאים לעבודה בלחץ גבוה עד 50 מעלות צלזיוס.

הצינור ישווק בקטרים שבין 16 עד 160 מ"מ (קוטר חיצוני).

פוליזיו מפתחת משטחי שינוע עבור חברה הולנדית

חברת פוליזיו מקיבוץ גשר הזיו מייצרת עבור חברת פי.ק.אס. ההולנדית משטחי שינוע מפלסטיק עבור תעשיית הבירה ההולנדית.

החברה ההולנדית העוסקת בייצור משטחי עץ החליטה לעבור גם לייצור משטחי פלסטיק. לפיכך פנתה לפוליזיו הישראלית כדי שזו תתכנן ותייצר עבורה משטחי פלסטיק לשינוע אריזות הבירה עבור יצרניות הבירה הגדולות בהולנד, בגרמניה ובאירופה.

ההסכם השנתי בין החברות הוא בהיקף של חצי מיליון דולר. במשך הזמן התבניות יועברו למפעל ההולנדי שייצר אותן בעצמו על פי הידע הישראלי.

70 מיליון שקל יקוצצו מתקציב משרד התמ"ס

התקציבים למו"פ ולעידוד השקעות הון לא ייפגעו

מאת כתבנו הכלכלי

שר התעשייה והמסחר מיכה חריש יקצץ בתקציב משרדו לשנת 1996 70 מיליון שקל מתוך לסעיפים תקציביים המיועדים לעידוד השקעות הון ולמחקר ופיתוח תעשייתי.

חריש ציין בתום הדיונים עם האוצר כי הסכום קוצץ משאר פעילויות משרדו, שתקציבן בשנת '95 עמד על כ־750 מיליון שקל – כלומר, קיצוץ ריאלי של כ־10% בתקציב פעולות המשרד האחרות.

חריש יתמוך היום בישיבת הממשלה במסגרת תקציבית המוצעת על ידי האוצר לתקצוב משרדי הממשלה, הצעה המגלמת את הקיצוץ הכולל אותו מבצעת הממשלה. השר הדגיש כי לאחר הקיצוץ עליו הוסכם הוא תובע הורדת הריבית במשק ותיקון שער החליפין כתוצאה מכך.

"הכנתי את משרד התמ"ס למאמץ הכולל לשיפור הנתונים המאקרו־כלכליים, ועתה יש להבטיח כי תנאי הריבית ושער החליפין ישופרו על מנת לאפשר למגזר העסקי והתעשייתי להמשיך לצמוח בתנאי תחרות הוגנים בשוק הבינלאומי", אמר חריש.

עוד הוסיף חריש כי מאמץ רב הושקע בצמצום הפגיעה בתקציבי ההשקעות והמו"פ לשנה הבאה, שלמרות זאת יוגדלו כדי למנוע פגיעה בצרכיה האמיתיים של התעשייה הישראלית.

לגבי תקציב ההשקעות אמר חריש, כי סוכם בין שני השרים (האוצר והתמ"ס) שייערך דיון במשותף בחודשים הקרובים במגמה למצוא פתרון רב שנתי להשקעות הגדולות הצפויות לזרום לארץ, כגון אינטל, מפעל המגנזיום בים המלח ובשותפות עם פולקסווגן ועוד.

רפורמות ושינויים מבניים במשק

שינוי חוק הבריאות ואיחוד רשויות מקומיות סמוכות

מאת אמנון אמר

כמו כל שנה, מגיש האוצר גם הפעם בצמוד להצעת התקציב שורה ארוכה של רפורמות ושינויים מבניים לייעול המשק.

חלק מההצעות הוגשו כבר בעבר וחלק מהן יוגש, כך סביר להניח, גם בשנים הבאות. בין היתר מציע האוצר להכניס שינויים בחוק הבריאות הממלכתי שאושר רק בסוף השנה שעברה.

על פי התיקון המוצע, אם יווצרו עודפים בגביית מס הבריאות, הם יישמרו כקרן ייעודית בביטוח הלאומי וישמשו למימון הגירעונות בשנים הבאות. תיקון נוסף, שאינו מחייב שינוי חוק הבריאות, מציע לקבוע תקרה להוצאות האשפוז של קופות החולים בבתי החולים הממשלתיים.

התקרה תהיה בגובה הוצאות האשפוז השנה בתוספת ריאלית של שני אחוזים.

עוד מציע האוצר במסגרת הרפורמות והשינויים המבניים למנות ועדה מקצועית שתבחן את האפשרויות לאיחוד רשויות מקומיות סמוכות.

בישראל פועלות היום 256 רשויות מקומיות, מתוכן כ־60 רשויות שכל אחת מהן מונה פחות מעשרת אלפים תושבים.

הצעות נוספות הכלולות בתוכנית האוצר: העלאה ריאלית מידית של ארבעה אחוזים בתעריפי המים לחקלאות ושל 12.2 אחוזים במחירי המים לתעשייה.

הפחתה של 20 אחוזים בגובה המענקים להשקעות בתיירות. מתן רשיון לחברת תעופה ישראלית נוספת ליעדים באיזור הים התיכון. פתיחת שוק הובלת הדלק במכליות לתחרות ובחינת האפשרות לביטול הפטור הקיים מתשלום מיסים לתאגידים שונים.

פורז: ההסכם עם שחק, הישג לשוחט

מאת אריה דיין

מרכז הקואליציה בוועדת הכספים של הכנסת, ח"כ אברהם פורז (מרצ), מגדיר כ"הישג גדול לשר האוצר" את ההסכמה שהושגה בין השר אברהם שוחט לבין הרמטכ"ל, רב־אלוף אמנון שחק, בדבר קיצוץ בתקציב הביטחון.

עיקר הקיצוץ ייעשה בתנאי השירות של אנשי צבא הקבע וח"כ פורז קובע כי גם בשנים הבאות יהיה צורך להמשיך ולקצץ בתנאי הפרישה והפנסיה של אנשי כוחות הביטחון.

פורז, המכהן גם כיושב ראש שדולת העצמאים בכנסת, בירך כמו כן את השר שוחט על החלטתו להכיר בהפרשות העצמאים לקרנות השתלמות, כהוצאה מוכרת לצרכי מס הכנסה.

הוא אמר כי שר האוצר מיישם בכך המלצה שהגישה לו ועדת המשנה למסים של ועדת הכספים של הכנסת, שהוא, פורז, עומד בראשה.

גביית מס הכנסה מנשים נשואות תגדל ב־250 מיליון שקל

מאת אמנון אמר

במקביל לתוכנית הקיצוצים, מגיש הבוקר שר האוצר לאישור הממשלה גם שורה של שינויים בתחום המסים, העיקרי שבהם: ביטול החלטה שקיבלה הממשלה לפני פחות משמונה חודשים, להעניק נקודת זיכוי נוספת לנשים נשואות.

החלטה זו נועדה בזמנו להקהות את פגיעתו של חוק הבריאות בנשים הנשואות, שנהנו עד אז מהנחה בגובה התשלומים לקופות החולים. ביטול נקודת הזיכוי הנוספת יחסוך לקופת המדינה כ־350 מיליון שקל בשנה. במקביל, מציע האוצר להעניק לאמהות לילדים נקודות זיכוי עבור כל אחד מילדיהן. כיום מוענקת נקודת זיכוי רק לילד הראשון, השלישי, החמישי וכן הלאה. ההצעה מקטינה את סך גביית המס ב־100 מיליון שקל בשנה.

התוצאה הכוללת של שני המהלכים המוצעים תגדיל לפיכך את גביית מס ההכנסה מנשים עובדות ב־250 מיליון שקל בשנה. תיקון מינהלי נוסף שמציע האוצר הוא לשנות את שיטת החישוב למשך תקופת הזכאות לנקודות זיכוי בגין ילדים. תיקון זה יחול רק על ילדים שיוולדו לאחר אישור ההצעה.

תיקונים נוספים מציע האוצר להכניס בחישוב הטבות המס לעצמאים. ההכרה בהפרשות לקרן השתלמות כהוצאה לצרכי מס, הניתנת היום רק לשכירים, תוענק החל משנת 1988 גם לעצמאים, אולם בשיעור נמוך מזה הניתן לשכירים. שיעור הניכוי ממס יהיה עד לתקרה של 4.5% מההכנסה בתמורה להפרשות של עד 7% מההכנסה.

במהלך השנתיים הבאות יזכו העצמאים מהפעלה מדורגת של הקלה זו, ועלותה בשנת התקציב הבאה תסתכם ב־60 מיליון שקל.

במקביל מציע האוצר להקטין את שיעור ההוצאה המוכרת לעצמאים בגין תשלומיהם לביטוח הלאומי מ־64% אחוזים כיום ל־50% אחוזים.

חברת "מטוקרסט" החלה בשיווקה של גלידה "נמס בפה" בטעמים חדשים: צימוקים עם רום וניל בתוספת עוגיות שוקולד

שערי מטבע חוץ 24.8.95

דולר יציג	מרק יציג	דולר שחור	סל
3.0570	2.0448	2.98	3.4552

המטבע	שער יציג	השינוי היומי באחוזים	השינוי באחוזים מתחילת השנה	בנקנוטים לאומי קניה	בנקנוטים לאומי מכירה	בנקנוטים הפועלים קניה	בנקנוטים הפועלים מכירה	בנקנוטים דיסקונט קניה	בנקנוטים דיסקונט מכירה	העברות והמחאות לאומי קניה	העברות והמחאות לאומי מכירה	העברות והמחאות הפועלים קניה	העברות והמחאות הפועלים מכירה	העברות והמחאות דיסקונט קניה	העברות והמחאות דיסקונט מכירה
1 דולר ארה"ב	3.0570	+0.36	+1.29	2.97	3.12	--	--	2.98	3.12	3.0266	3.0755	--	--	3.0251	3.0745
1 מרק גרמני	2.0448	-0.46	+4.91	2.01	2.12	--	--	2.04	2.14	2.0502	2.0833	--	--	2.0485	2.0619
1 לירה שטרלינג	4.7024	+0.44	-0.24	4.58	4.81	--	--	4.59	4.81	4.6667	4.7410	--	--	4.6617	4.7380
1 פרנק צרפתי	0.5977	-0.35	+5.86	0.58	0.62	--	--	0.58	0.62	0.5967	0.6064	--	--	0.5964	0.6061
100 ין יפני	3.1404	-0.45	+3.76	3.07	3.23	--	--	3.08	3.23	3.1315	3.1821	--	--	3.1290	3.1800
1 גולדן הולנדי	1.8271	-0.43	+4.98	1.79	1.89	--	--	1.80	1.89	1.8311	1.8607	--	--	1.8287	1.8585
1 פרנק שווייצרי	2.4702	-0.54	+7.34	2.44	2.56	--	--	2.47	2.59	2.4844	2.5245	--	--	2.4819	2.5224
1 כתר שוודי	0.4158	+0.14	+2.79	0.40	0.43	--	--	0.41	0.43	0.4146	0.4213	--	--	0.4139	0.4211
1 כתר נורווגי	0.4696	-0.25	+5.22	0.46	0.49	--	--	0.46	0.49	0.4695	0.4771	--	--	0.4688	0.4765
1 כתר דני	0.5278	-0.39	+6.30	0.51	0.55	--	--	0.52	0.56	0.5287	0.5373	--	--	0.5280	0.5367
1 דולר קנדי	2.2525	+0.38	+4.79	2.20	2.32	--	--	0.68	0.72	2.2445	2.2808	--	--	0.6930	0.7050
1 דולר אוסטרלי	2.2675	+0.39	-3.22	2.20	2.32	--	--	2.21	2.31	2.2480	2.2843	--	--	2.2435	2.2802
1 רנד דרא"פ	0.8343	+0.16	-2.03	0.75	0.85	--	--	2.19	2.32	0.8271	0.8405	--	--	2.2482	2.2849
10 פרנק בלגי	0.9946	-0.48	+4.89	0.97	1.03	--	--	0.70	0.83	0.9969	1.0130	--	--	0.8271	0.8411
10 ש' אוסטרי	2.9091	-0.39	+4.99	2.86	3.01	--	--	0.98	1.03	2.9151	2.9622	--	--	0.9957	0.0120
1000 ל' איטלקיות	1.8833	+0.14	+1.38	1.84	1.93	--	--	2.90	3.03	1.8729	1.9032	--	--	2.9119	2.9595
100 פסטה ספרדית	2.4061	-0.38	+5.09	2.36	2.48	--	--	1.86	1.95	2.4064	2.4453	--	--	1.8745	1.9052
E.C.U.	3.8442	-0.33	+3.82			--	--	2.39	2.51	3.8458	3.9079	--	--	2.4075	2.4468
1 לירה מצרית	0.8630	+0.36	+1.29	0.86	0.94	----	----	----	----	0.8600	0.9400	----	----	3.8418	3.9045
1 דינר ירדני	4.4174	+1.41	+4.17	4.14	4.42	----	----	[illegible]	[illegible]	4.1400	4.4200	----	----	----	----

מסניף לסניף / חגי פורשנר

אוטומאציה ב"לאומי"

הנהלת בנק לאומי (ב"ל) הודיעה על הצבת מערכות המיועדות לאפשר "פעילות בנקאית בשירות עצמי".

בנוסף לשירותים הרגילים של "כספומט" ו"היש בנק", מדובר בעיקר על מידע בתחומים: שערי ניירות-ערך (בבורסה של תל אביב ומניות ישראליות בניו יורק), שערי מט"ח, ביצוע המרת מטבע ושאר פעולות בחשבון הבנק, ועוד.

השירות, "לאומי אקספרס", יתפקד 24 שעות ביממה: מיקומו במבואה (מעין פרוזדור) לסניף, והדלת תיפתח באמצעות כרטיס אשראי או כספומט – שהונפקו אצל ב"ל – או כרטיס "מידע לאומי".

כעת מופעלות שתי מכונות: בסניף "כיכר מלכי ישראל גן העיר" (תל אביב) ובסניף "כיכר ציון" (ירושלים).

קניית רכבב"ישראכרט"

הנהלת ישראכרט הודיעה, כי ניתן לרכוש מכוניות "סיטרואן" (במלוא מחירן) באמצעות כרטיס אשראי זה.

עד כה, האפשרות הזו הוגבלה ל־25 אחוז ממחירו של כלי הרכב: הדגמים שאיפשרו רכישה כזו היו "דייהו", "דייהטסו", "הונדה", "וולוו", "טויוטה", "לאדה", "סוזוקי", "סקודה", "פורד", "פוז'", "קרייזלר".

לגבי "סיטרואן", אין הגבלה לגבי גובה התשלום ולגבי שיעור מתוך מחיר המכונית.

אפשר לשלם בתשלום אחד – או ב"ישראקרדיט". הרכישה מזכה את הרוכש ב"כוכבים".

משק עולמי / ביל כספי

העליות בבורסה היפאנית: צעד חולף או מגמה ארוכת טווח

לשוק המניות של תל אביב ושל טוקיו יש מאפיין אחד זהה: בחודשים האחרונים יש עלייה גדולה בביקוש לסחורה בשניהם. אך בזמן שבישראל הביקושים נובעים בעיקר ממשקיעים חיצוניים רוב הביקושים ביפאן מתורמים על ידי הסקטור העיסקי.

במהלך החודשים האחרונים עלה מדד הניקיי ב־21.45% לרמה של 17,731.90 נקודות. העלייה בביקוש למניות יפאניות מעלה חיוכים על פני הברוקרים. כבר שנים רבות לא נרשמה התעוררות חזקה ומתמשכת בשוק המניות של יפאן. הניקיי כבר עמד לפני כתשע שנים ברמה של קרוב ל־40 אלף נקודות – פירוש הדבר שהערך הריאלי הממוצע של המניות היפאניות פחת בכ־70%.

לדעת מומחים ביפאן מבוססת העלייה בביקוש למניות מקומיות על הירידה בשער היין, שמיטיבה עם היצואנים במדינה – עובדה. העלייה בביקוש למניות התבקרה במניות של חברות העוסקות ביצוא.

הנתונים מדברים בעד עצמם:

באפריל עלה היין לשיא היסטורי (מול הדולר), בשלב מסוים ירד שווי של דולר אחד לפחות מ־80 ין. מאז מותן המשבר, הדולר שוב לגבול ה־100 ין, שער חליפין שלדעת מומחים לא יטוטס את הייצוא היפאני, ובמיוחד את עשרות אלפי החברות הקטנות המייצאות בעקיפין כקבלני משנה של החברות הגדולות.

הירידה בשער היין תבלום ככל הנראה את הירידה בייצוא היפאני שהסתמנה בחודשים האחרונים. השינוי בשער הדולר מול היין השינוי לטובה במצב הייצוא היפאני משפיעים לטובה על שוק ניירות הערך של יפן, אולם כבר גרמו לתסיסה רבה בקרב יצרני הרכב האמריקנים, משום שהמתחרה העיקרית שלהם בשוקי הבית וגם בשוק העולם שוב מרימה ראש.

הירידה בשער היין הופכת את מחיר המכונית היפאנית לתחרותי. במהלך השנתיים האחרונות היה מחירה של מכונית אמריקאית זול ב־5,002 דולר בממוצע ממחירה של מכונית יפאנית מקבילה. כעת, עם הירידה בשער היין, יוכלו היפאנים להוזיל את מחירי מכוניותיהם בארה"ב ולהחזיר את כושר התחרות שלהם.

הירידה בשער היין מהווה תרומה חשובה לקידום הכלכלה היפאנית: כשלושה רבעים מהייצוא היפני מופנים למדינות באזור המסחר הדולרי. בשנת 1994 כ־30% מהייצוא הופנה לארה"ב, 6% הופנו למדינות אחרות ביבשת אמריקה וכ־33% למדינות דרום מזרח אסיה, בהן מתנהל סחר החוץ בדולרים.

כשהיין יורד לעומת הדולר חוגגים בטוקיו, והדבר בא לידי ביטוי גם בשוק ניירות הערך. אבל זה לא הכל.

רוב הברוקרים ביפאן מאמינים שלירידה הגדולה בשער היין יש חלק חשוב בעליית שערי המניות היפניות אולם יש לכך גם סיבות אחרות. למרות המצב הקשה יחסית בכלכלה היפאנית יש משקיעים רבים שהגיעו למסקנה מכרעת: כשהמשק היפאני מצוי במשבר והירידה בהיקף הפעילות כדאי לרכוש מניות כהשקעה ארוכת טווח, במיוחד כשהמניות מצויות בשפל כמעט היסטורי.

למרות שבשוק אופטימים לגבי הבאות ויש הטוענים שהניקיי עשוי לפרוץ את מחסום ה־20 אלף עוד בשנת 1995, יש אחרים שלא מסכימים עם הערכה זו. לטענתם, המצב הכלכלי ביפאן קשה למדי, מחירי המקרקעין יורדים, המשבר במערכת הבנקאית מחריף ועוד. במצב זה יש המאמינים שהמשך העלייה בביקוש למניות יפאניות יעודד היצעים מצד גורמים המחזיקים מניות וירצו לממש כששוק המניות נמצא בגאות יחסית.

זו סכנה מוחשית מאוד, שכן במציאות של משבר כלכלי יש תמיד גורמים המחפשים מקורות נזילים. כשגורמים כאלה מחזיקים בניירות ערך קיימת נטייה חזקה למכור, במיוחד בשוק שנמצא בשיא עלייה, ומשום כך לא כולם ביפאן מאמינים בהמשך העלייה בביקוש למניות יפאניות.

מוצרי פוליגל ישווקו ברשת הום דיפו בארה"ב

מאת איילה זמרוני

חברת פוליגל, בבעלות הקיבוצים רמת השופט ומגידו, חתמה על הסכם עם החברה האמריקנית קומרשל פלסטיקס לאספקת לוחות פוליקרבונט ופרופילים לבנייה ביתית. המוצרים ישווקו ברשת הום דיפו, שלה 400 סניפים בארה"ב. היקף העיסקה 200 אלף דולר.

בשלב ראשון ישווקו מוצרי פוליגל לניסיון ב־20 חנויות רשת. המוצרים, שימכרו תחת שם המותג פוליגל ישראל, מיועדים לבנייה עצמית של חניות לרכב, קירות לכביסת של בתים פרטיים, הממות ביתיות ומחסנים בחצרות.

בימים אלה מדריכים אנשי פוליגל צוותי מוכרים של הום דיפו לשימוש במוצרים.

סנונית ראשונה מבית האופנה של גדעון אוברזון לסתיו '95

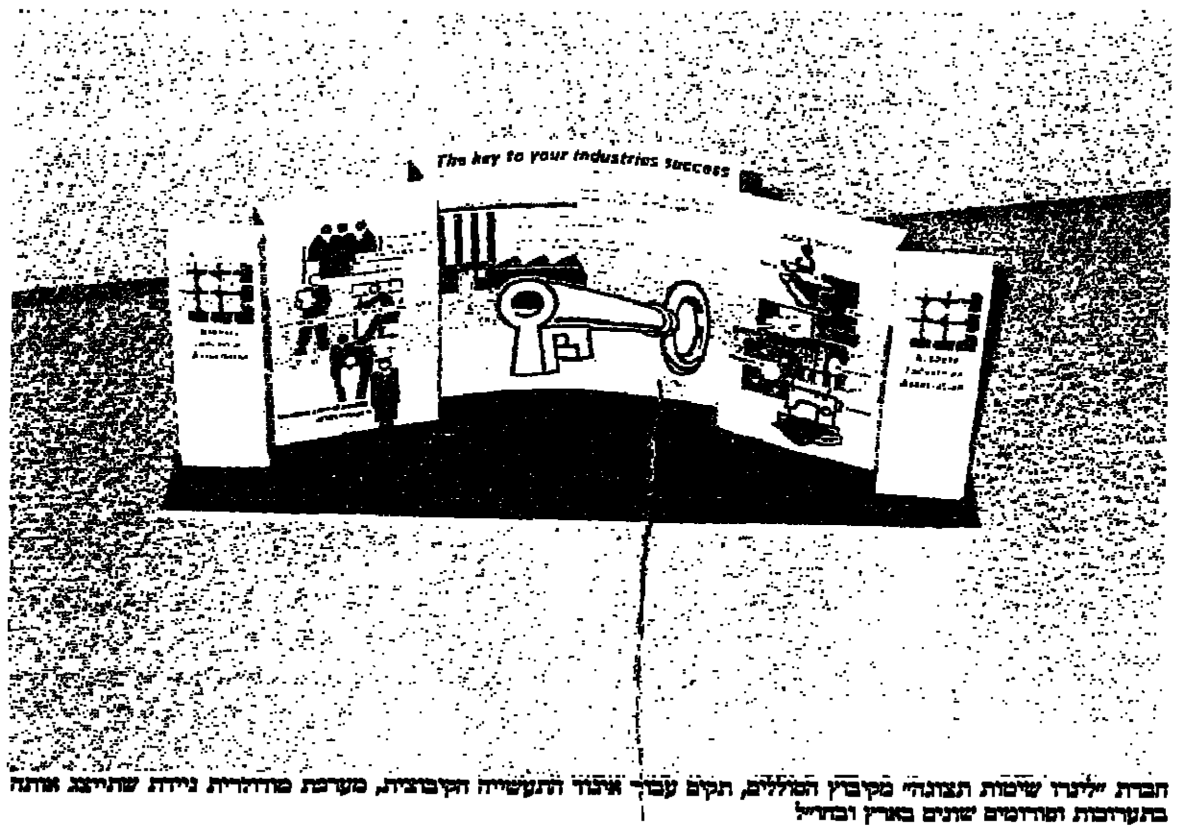

חברת "יליגרו" שימות תצוגה" מקיבוץ הסוללים, תקים עבור איגוד התעשייה הקיבוצית, מערכת מודולרית ניידת שתייצג אותה בתערוכות ומוזמנים שונים בארץ ובחו"ל

שוקי ההון בעולם / ביל כספי

הדולר נחלש עקב הירידה בביקוש למוצרים ברי־קיימא בארה"ב

ביום שישי נמשכו היצעים הדולריים שהתחילו ביום המסחר הקודם. השווקים עדיין מושפעים לרעה מהמדדים הכלכליים השליליים שפורסמו במהלך יום חמישי, במיוחד מדד הביקוש למוצרים ברי־קיימא שירד ביולי ב־1.4 נקודות.

ביום שישי מותנו היצעים הדולריים בעיקר עקב מספר אינדיקטורים שפורסמו ביפאן ובצרפת. מדד המחירים לצרכן ביפאן לא השתנה בחודש יולי. בצרפת נרשם עודף במאזן המסחרי בהיקף של 7.5 מיליארד פרנק – הרבה פחות מהצפוי.

הדולר ירד מול רוב המטבעות האירופיים אך התחזק מול הפרנק הצרפתי, משום ש... הירידה במאזן המסחרי של צרפת לא שיפרה את מצבו של הפרנק. היין התחזק ביום שישי למרות ההערכות שהבנק המרכזי היפאני עשוי שוב להוריד את שערי הריבית עקב האינפלציה הנמוכה.

התחזקות היחסי של המטבעות האירופיים מוסבר בסיבות טבעיות, שכן הירידה בשערי הריבית בגרמניה עשויה לגרור ירידות שערים גם במדינות אירופיות אחרות.

לנוכח ההתפתחויות האחרונות בשוקי המטבע, מעריכים כי הדולר עשוי להתחזק בשבוע הקרוב.

הערכה זו מבוססת על ההנחה שלמרות הירידה בביקוש למוצרים ברי־קיימא ולמרות הרעה במצב התעסוקה, המשק האמריקאי חזק – עובדה המצדיקה דולר חזק.

המגמות הללו לא באו לידי ביטוי ביום שישי, כשהדולר ירד ל־1.4707 מארק, 1.2101 פרנק שוויצרי ו־96.67 ין, והליש"ט עלתה ל־1.5526 דולר.

בשוקי ניירות הערך היתה אתמול מגמת ביקושים בהונג קונג ובניו יורק ומגמת היצעים בטוקיו, פרנקפורט ולונדון.

בניו יורק היו, כאמור, ביקושים למניות, ובמיוחד לאגרות חוב שעלו בשיעור חד ביותר.

הביקושים נובעים מהירידה בביקוש למוצרים ברי־קיימא שמעלה לחצים להורדת שערי הריבית הדולרית.

מדד הדאו ג'ונס עלה ב־20.78 נקודות ל־4,601.40 נקודות, ואילו מדד אגרות החוב ארוכות הטווח של ממשלת ארה"ב עלה ב־1.59375 נקודות ל־112.469 נקודות.

בקרב המניות הישראליות הנסחרות בניו יורק היו מגמות מעורבות תוך עליה קלה במחיר, שנסגר על 157.10 נקודות – עלייה יומית של 0.99 נקודות.

מניות מבע המשיכו לרדת ל־36.50 דולר – ירידה יומית של חצי דולר. אורבוטק, ערטיף ותעשיות לייזר התחזקו.

תיירות / אבשלום קווה

דירות נופש – תרנגולת המטילה ביצי זהב

לפני כשנה נפתח בתל־אביב הסניף הישראלי של החברה האמריקאית אר.סי.איי, העוסקת בהחלפת דירות נופש ברחבי העולם. יחד עם המנכ"ל של הסניף הישראלי, רוני פיבקו, החלו אז את עבודתם שישה אנשים. כיום מועסקים למעלה מ־50 עובדים וזו רק אחת מהאינדיקציות להתפתחות של ענף תיירותי זה, המגלגל מיליארדי שקלים ברחבי העולם.

42 אלף משפחות ישראליות רכשו עד כה דירות נופש אם במלונות, שנבנו על טהרת סוג זה של תיירות עסקים ואם בבתי המלון, שחלקם מוקצה לשם כך. מחיר דירת נופש – המיועדת על פי פיבקו לשמש "ביטוח חופש לכל החיים" – הוא 12 אלף דולר. לכך יש להוסיף דמי אחזקה בשיעורים הנעים בין 30 ל־40 דולר ללילה. רוכש דירת נופש זכאי לשהות בה במהלך השנה שבוע ימים בלבד. בעונות הבערות של החגים מתנהלים קרבות על כל דירה.

מאחר שהשנה מאכלסת 50 שבועות, הרי דירה אחת, המקיפה 30 עד 40 מ"ר בממוצע, מכניסה ליזמים 600 אלף דולר. על מכרה הזהב מתגודדים כיום כ־1,500 אנשי מכירות. בתי המלון העוסקים במכירת דירות נופש הולכים ומתרבים, והם כוללים כיום את קלאב הוטל באילת ובטבריה, מוריה באילת, מלון פאלאס הוטל באילת, רשת מלונות ישרוטל, לב ירושלים בבירה וכן חלק ממלונות רשת קיסר.

אנשי המכירות מקבלים בדרך כלל עמלות בשיעור של 10%, ויש ביניהם המשתכרים מאות אלפי שקלים בשנה. לעסקים הפורחים הללו חדרו באחרונה חברות מימון בנקאיות המאפשרות לרוכש לקבל לידיו דירת נופש בתשלומים של 100 עד 200 דולר לחודש.

על פי פיבקו קיים בארץ פוטנציאל של כ־350 אלף משפחות העשויות להצטרף בשנים הקרובות למעגל רוכשי דירות הנופש. על פלח שוק זה נמנות בעיקר השכבות הבינוניות, מאחר שבעלי ההכנסות הגבוהות יכולים לאפשר לעצמם לשכור סוויטות או חדרים משובחים מסוגים שונים לפרקי זמן ארוכים ובכל מחיר.

לצד חברת אר.סי.איי פועלת בשוק תחולפת, דירות הנופש חברה אמריקנית נוספת – איי.איי הקטנה יותר. חברות החליפין עוסקות אך ורק בסוג זה של תיווך תיירותי: אין בידיהן בתי מלון ואין הן עוסקות אף בכל סוג של ניהול מלונות. לאר.סי.איי הסכמים עם 3,000 בתי מלון ברחבי העולם וכשני מיליון חברים. דמי החלופה הניבכים במרבית הארצות, ביניהן גם בישראל, הוא 95 דולר לשבוע. במצרים המחיר הוא 90 דולר ובהודו 55 דולר בלבד.

מספר המשפחות הישראליות החברות באר.סי.איי מגיע כיום ל־15 אלף ובשנה הבאה הוא יעלה, ככל הנראה, ל־20 אלף. היצע בתחום זה ברחבי העולם הוא כביר וחלקו מצוי לא רק בארצות שאנו מרבים לבקר בהן, אלא גם במקומות אקזוטיים כאיים הקריביים, האיים הבלאריים (ספרד), האי מוריציוס שבאוקינוס האטלנטי ועוד.

שיטת ההחלפה היא פשוטה למדי, אף שהדבר מצריך אופרציות מיוחדות: הישראלים היוצאים לחו"ל מוסרים את דירות הנופש שלהם לשבוע לתיירים בחו"ל ובתמורה הם מקבלים את אותה עיסקת חבילה באחד האתרים ברחבי העולם. על פי נתוני אר.סי.איי כ־15 אלף משפחות תיירים – כ־50 אלף איש – נמצאות ברשימת ההזמנות לבילוי חופשה בארץ, ולדברי פיבקו כל מקום שמתפנה נתפס מיד. בדיקות שונות העלו כי תייר משאיר בארץ 1,000 דולר לשבוע, כך שפלח תיירותי זה מכניס לקופת המדינה כ־15 מיליון דולר לשנה.

אופנת רכישת דירות הנופש הולכת ומתרחבת. עד לאחרונה היתה בישראל רתיעה מכך, בעיקר בגלל הנפילה הרעשנית של החברה שהקימה את מלון קלרין. אבל מי כבר זוכר את האסון של קלרין, כאשר מאז הוצפה האומה בלא מעט כשלונות כלכליים מהירים.

מרכז השלטון המקומי: על הממשלה להוסיף תקציב לאשפוז קשישים

מאת כתבנו הכלכלי

מרכז השלטון המקומי והסתדרות הגימלאים דורשים מהממשלה לאשר תוספת תקציבית מתאימה למשרד הבריאות כדי למנוע סבל נוסף מ־2,000 קשישים סיעודיים הזקוקים לאשפוז דחוף ומיידי.

הדרישה הופנתה לממשלה לקראת ישיבתה הבוקר בדיון בתקציב המדינה.

יו"ר האגף הכלכלי בהסתדרות הגימלאים, עו"ד גדעון בן־ישראל, הזהיר כי אם הממשלה לא תוסיף מדי שנה מאות מיטות לקשישים סיעודיים, קיימת סכנה שחולים פשוט ייזרקו לרחוב.

"לא ייתכן שלאחר קבלת חוק ביטוח בריאות ממלכתי ימשיכו קשישים חולים לסבול", אמר בן ישראל.

יו"ר מרכז השלטון המקומי וראש עיריית כרמיאל, עדי אלדר, קרא לממשלה להצביע פה אחד בעד תוספת מימון מיוחדת לשם הקטנת תור הממתינים לאשפוז סיעודי.

אנרגיה / רן הלוי

"אנרון" מעוניינת לספק גז טבעי מקטאר לישראל

שר האנרגייה והתשתית, גונן שגב, נפגש ב־10 באוגוסט עם פיטר וולס, ראש חטיבת שיווק של גז טבעי בחברת אנרון. בתום הפגישה אמר וולס לכתבים, כי החברה מעוניינת להמשיך לפעול לאספקת גז טבעי מעובה מנסיכות קטאר שבמפרץ לישראל.

הוא דחה בתוקף הערכות שפורסמו בעיתונות, לפיהן נגנז פרויקט מתוכנן זה בעקבות ביטול החוזה של אנרון עם ממשלת הודו. וולס הוסיף, כי יש להתחיל ללא דיחוי במו"מ המעשי על הפרויקט. בעקבות אותה פגישה מסר שגב, כי סוכם שאנרון תציג בקרוב מסמך שבו תפרט את אופן התארגנותה לאספקת גז לישראל.

לפי תוכניתה המקורית של החברה, היא עמדה להקים בקטאר מפעל לעיבוי גז טבעי בנפח ייצור של 5 מיליון טונות בשנה. מחצית מתפוקת המפעל היתה מיועדת לתחנת כוח במדינת מהאראשתרה בהודו, והמחצית השנייה נועדה לישראל ולירדן.

אולם הממשלה החדשה של מדינה זו הודיעה ב־3 לאוגוסט על ביטול ההסכם שחתמה אנרון עם הממשלה הקודמת להקמת תחנת כוח בעיר דבהול, מדרום לבומביי. הממשלה הורתה לאנרון לחדול מייד מן הפרויקט.

אנרון, שחלקה בפרויקט המתוכנן עמד על 80%, ושותפותיה ג'נרל אלקטריק ובכטל (שחלקן בו עמד על 10% כל אחת), השקיעו בפרויקט למעלה מ־300 מיליון דולר. כעת הן עומדות לפתוח בהליכי בוררות כדי לקבל את כספן בחזרה. מהודעת אנרון בתום הפגישה עם שגב, לא ברור אם היא דבקה בכוונתה המקורית להקים בקטאר מפעל לעיבוי גז בהיקף המקורי שתוכנן, או אם תקטין את היקפו בעקבות שיפור הפרויקט ההודי.

השבועון "מידל איסט אקונומיק סורוויי" פיקפק בכדאיות הפרויקט המשולב הקטארי־הודי־ישראלי־ירדני, עוד בטרם בוטלה העסקה של אנרון עם הודו. זאת, על רקע זכות הקדימה שהיתה לחברת מוביל האמריקנית לייצא גז טבעי מקטאר.

מוביל אמנם הסירה את התנגדותה לייצוא 5 מיליון טונות גז טבעי לשנה מקטאר בידי אנרון – במסגרת הסכם פשרה עם חברת הגז של הנסיכות – אך ההסכם מתנה שכמות זו לא תגדל במשך 25 שנה, ושהגז שלא יסופק להודו לפי התוכנית המקורית יועבר לישראל ולירדן בלבד.

התוכנית המקורית של אנרון הניחה, שמסופי הקליטה לגז שתקים החברה בהודו ובישראל (או בירדן) ייבנו באופן שניתן יהיה להרחיבם בעתיד, כדי לספק כמויות גז גדולות יותר לשווקים נוספים. השבועון סבר כבר אז, שבניית מתקנים שיוכלו לטפל ב־2.5 מיליון טונות גז לשנה כל אחד, לא תהיה אטרקטיבית מאוד מבחינה כלכלית.

קטאר תייצא גז לאירופה דרך תעלת סואץ

בשולי תוכניות ייצוא הגז של נסיכות קטאר, הודיע שר החוץ הקטארי, שייח' אחמד אל־ת'אני, כי אם תייצא הנסיכות גז טבעי לאירופה, ייעשה הדבר דרך תעלת סואץ, ולא דרך צינור גז מאילת לאשקלון. הדברים נאמרו במסיבת עיתונאים ב־27 ליוני השנה, אחרי הדחת שליט הנסיכות בידי בנו.

אל־ת'אני הוסיף אז, כי קטאר ממשיכה לבדוק את האפשרות לייצא גז טבעי לישראל, לירדן ולרשות הפלסטינית. אך לדבריו אז, מימוש תכניות אלה היה מותנה בהתקדמות תהליך השלום הכולל באזור.

גם חברת בתי הזיקוק נערכת לעידן השלום

חברת בתי זיקוק לנפט (בז"ן) מגבשת עתה תוכנית־אב לפיתוח החברה, המביאה בחשבון שחלק משמעותי מצריכת המזוט בארץ יומר בגז טבעי מיובא. כמו כן, החלה החברה בהיערכות מחשבתית ותכנון אסטרטגי לקראת עידן השלום, שצפוי לשנות את הסביבה העסקית שבתוכה היא פועלת במגוון משימות ובעיית תרשות.

אשתקד אישר הדירקטוריון של בז"ן השקעות בהיקף של 190 מיליון דולר, מהן השקעה של 140 מיליון דולר להקמת מתקן חדש לפירוק קטליטי רציף בבתי הזיקוק בחיפה. השלמת המתקן צפויה בתחילת 1997. הוא יאפשר עמידה בתקני הבנזין החדשים, ואף יספק את המימון הדרוש לטיפול מיכני במוצרים.

בז"ן זיקקה בשנת 1994 12.3 מיליון טונות נפט גולמי, לעומת 12.1 מיליון טונות ב־1993. באותה תקופה הפיקה בז"ן כ־11.5 מיליון טונות (מ"ט) מוצרים. סיכומים אלה מובאים ב"דפי מידע" של המכון הישראלי לנפט ולאנרגייה מאמצע אוגוסט.

מוצרי הדלק שהפיקה בז"ן אשתקד מתחלקים כלהלן:

3.614 מ"ט מזוט (24.9%), 3.054 מ"ט סולר (24.8%), 2.942 מ"ט בנזין ונפטא (23.9%), 1.166 מ"ט דס"ל וקרוסין (9.5%), 430 אלף טונות גז פחממני מעובה (גפ"מ), שהם 3.5% מכלל המוצרים בטונות, 1,000 טונות ביטומן (1.9%), 42 אלף טון פרפינים (0.3%) ו־20 אלף טון גופרית (0.2%).

יו"ר בז"ן, ד"ר נתן ארד, מציין כי שנת '94 עמדה בסימן שחיקה בהפרשי המחירים בין אלה של הנפט הגולמי למחירי מוצרי נפט.

שחיקה זו הקטינה במידה משמעותית את הרווח הגולמי, והתבטאה במאזן החברה בהפסדים מפעולות החברה לאחר ניכוי מס, בסך 18 מיליון שקל.

לדבריו, מרווח הזיקוק הממוצע עמד ב־1994 על 14.7 דולר לטון נפט גולמי, לעומת 19.5 דולר לטון ב־'93 ו־21.5 דולר לטון ב־'92. ב־1994 פחת חלקו של ייבוא הדלק המוכון בידי הממשלה ל־2.075 מיליון טונות, מ־3.76 מיליון ב־'93. לגבי דלק ממקורות אלה משמשת בז"ן כקבלנית לזיקוק.

אשתקד נמשך הגידול בביקוש לבנזין, ונרשמה עלייה חדה בצריכת בנזין נטול־עופרת. בתחילת '94 עמד הביקוש למוצר זה על 11% מסך הביקוש לבנזין, ואילו בסוף השנה הגיע השיעור ל־34%.

החל מאוגוסט 1995, כל בנזין 91 אוקטן המשווק בארץ היה נטול־עופרת. בשנה שעברה הושלמו ההכנות להפחתת תכולת העופרת גם בסולר, והחל מפברואר האחרון כל הסולר המיוצר ומופק בבז"ן מכיל לא יותר מ־0.2% עופרת.

בנק מסד בע"מ

תמצית מאזן ליום 30.6.1995

באלפי ש"ח • מותאם להשפעת האינפלציה לפי מדד יוני 1995

נכסים	30.6.95 (בלתי מבוקר)	30.6.94 (בלתי מבוקר)	31.12.94 (מבוקר)	התחייבויות והון	30.6.95 (בלתי מבוקר)	30.6.94 (בלתי מבוקר)	31.12.94 (מבוקר)
מזומנים ופקדונות בבנקים	177,613	* 71,142	128,158	פקדונות הציבור	989,855	783,992	904,106
ניירות ערך	516,922	439,328	508,510	פקדונות מבנקים	5,246	6,909	8,209
אשראי לציבור	466,516	* 418,134	430,149	פקדונות הממשלה	117,141	105,587	109,308
אשראי לממשלה	18,477	25,112	21,180	כתבי התחייבויות נדחים	8,366	8,279	8,322
בניינים וציוד	25,538	18,036	19,222	התחייבויות אחרות	11,471	7,758	9,714
נכסים אחרים	6,621	6,881	5,185	סה"כ התחייבויות	1,132,079	912,525	1,039,659
				הון עצמי	79,608	66,108	72,745
סה"כ נכסים	1,211,687	978,633	1,112,404	סה"כ התחייבויות והון	1,211,687	978,633	1,112,404

* סווג מחדש

א. יוכטמן, יו"ר הדירקטוריון   **א. בלומברגר**, חבר הדירקטוריון, מנכ"ל   **ר. שרפי**, סמנכ"ל, חשב

תאריך אישור הדו"ח הכספי: 24 באוגוסט 1995

תמצית דו"ח רווח והפסד

באלפי ש"ח • מותאם להשפעת האינפלציה לפי מדד יוני 1995

	ל-3 חודשים שהסתיימו ביום 30.6.95 (בלתי מבוקר)	ל-3 חודשים שהסתיימו ביום 30.6.94 (בלתי מבוקר)	ל-6 חודשים שהסתיימו ביום 30.6.95 (בלתי מבוקר)	ל-6 חודשים שהסתיימו ביום 30.6.94 (בלתי מבוקר)	לשנה שהסתיימה ביום 31.12.94 (מבוקר)
רווח מפעילות מימון לפני הפרשה לחובות מסופקים	12,719	8,905	25,604	19,245	41,749
הפרשה לחובות מסופקים	657	479	1,244	1,035	2,272
רווח מפעילות מימון לאחר הפרשה לחובות מסופקים	12,062	8,426	24,360	18,210	39,477
הכנסות מפעולות אחרות					
עמלות	6,454	6,587	13,393	13,765	26,519
הכנסות אחרות	6,901	* 6,008	13,497	* 12,432	26,146
סה"כ הכנסות מפעולות אחרות	13,355	12,595	26,890	26,197	52,665
הוצאות מפעולות אחרות					
משכורות והוצאות נלוות	7,843	* 7,967	15,989	* 15,779	31,522
פחת והפחתות	607	469	1,179	943	1,934
אחזקת בניינים וציוד	2,623	* 2,324	5,574	* 5,072	* 10,081
הוצאות אחרות	7,224	* 6,463	14,584	* 13,199	* 25,391
סה"כ הוצאות מפעולות אחרות	18,297	17,223	37,326	34,993	68,928
רווח מפעולות רגילות לפני מיסים	7,120	3,798	13,924	9,414	23,214
הפרשה למיסים על הרווח מפעולות רגילות	3,680	1,989	7,061	4,975	12,138
רווח נקי מפעולות רגילות	3,440	1,809	6,863	4,439	11,076
רווח מפעולות בלתי רגילות לאחר מס	—	—	—	2,392	2,392
רווח נקי	3,440	1,809	6,863	6,831	13,468
רווח ל-1 ש"ח ערך נקוב ממוצע של הון המניות (בשקלים חדשים)					
רווח מפעולות רגילות	229.5	120.7	457.9	296.2	739.0
רווח מפעולות בלתי רגילות	—	—	—	159.6	159.6
	229.5	120.7	457.9	455.8	898.6

* סווג מחדש

תמצית דו"ח על השינויים בהון העצמי

באלפי ש"ח • מותאם להשפעת האינפלציה לפי מדד יוני 1995 • (בלתי מבוקר)

	ל-3 חודשים שהסתיימו ב-30 ביוני 1995 הון וקרנות הון	1995 עודפים	1994 הון וקרנות הון	1994 עודפים	ל-6 חודשים שהסתיימו ב-30 ביוני 1995 הון וקרנות הון	1995 עודפים	1994 הון וקרנות הון	1994 עודפים
יתרה לתחילת התקופה	11,664	64,504	11,664	52,635	11,664	61,081	11,664	47,613
רווח נקי בתקופת החשבון	—	3,440	—	1,809	—	6,863	—	6,831
יתרה לסוף התקופה	11,664	67,944	11,664	54,444	11,664	67,944	11,664	54,444

הערה: הדו"חות הכספיים ערוכים לפי אותם כללי חשבונאות שלפיהם נערכו הדו"חות המבוקרים ליום 31 בדצמבר 1994. יש לעיין בדו"חות אלה בהקשר לדו"חות הכספיים השנתיים של הבנק ליום 31 בדצמבר 1994 ולשנה שהסתיימה באותו תאריך ולבאורים אשר נלוו אליהם.

24 באוגוסט 1995

הדו"ח המלא נמצא לעיון בכל סניפי הבנק • עותק יימסר לכל דורש.

"אם תכבו אותי אירה בכם" – איים בעל מספרה בתל־אביב שהצית עצמו למוות

מאת ידיב בן־יהודה

שלום פרלוק בן 66 הצית עצמו למוות שלשום בבוקר בחנות בבעלותו ששימשה כמספרה בשכונת יד אליהו בתל־אביב, בעקבות סכסוך עם הספר שלו השכיר את החנות.

פרלוק נכנס לחנות, שפך על עצמו ועל הספר נפט והצית את עצמו. הספר, עופר בדרדור בן 32, הצליח להימלט מהמקום יחד עם בנו הפעוט ששהה באותה עת בחנות.

פרלוק החזיק בידו אקדח ואיים על האנשים שהיו במקום וניסו לכבות את האש שאחזה בו ובחנות: "אם תכבו אותי, אני יורה". לצוות מד"א שהוזעק למקום לא נותר אלא לקבוע את מותו של פרלוק.

המספרה נשרפה כליל ולבניין נגרם נזק חיצוני.

מחקירת המשטרה בתחנת השכונה עולה, כי הנכס היה רשום על שם גרושתו של פרלוק והוא ניסה להניא אותה מלהמשיך ולהשכיר אותו לעופר בדרדור.

יוסי אליאס, המתגורר בשכונה והיה עד לאירוע, סיפר, כי פרלוק איים פעמים רבות על גרושתו ועל הספר. "הוא התגורר בבניין, בדירה שמעל למספרה, וניצל את ההזדמנות שילדיו לא בבית כדי לסגור את החשבון עם הספר. בתוך שניות הוא עלה באש ואמר לספר 'אני אעיף אותך מפה'".

למנוח אין עבר פלילי. משטרת השכונה ממשיכה לחקור את נסיבות האירוע.

(ע). – אדם כבן 40 נפצע אתמול קשה לאחר שנפל ממצוק בגן הרוסי ביציאה הצפונית של טבריה.

חקירת משטרה ראשונית העלתה, כי האיש טייל במקום, איבד שיווי משקל ונפל מגובה רב אל הרחוב.

אמבולנס של מד"א פינה אותו במצב קשה לבית החולים פוריה בטבריה.

"תינוק השלום הראשון"

אזרחית ירדנית ילדה בן בזכות טיפולי הפריה שקיבלה בהדסה

מאת אורי רודריגז־גרסיא

אשה ירדנית בת 29 ילדה לפני מספר ימים בן, לאחר שעברה טיפולי הפריה בבית־החולים הדסה עין־כרם בירושלים. "זהו תינוק השלום הראשון", אומר בגאווה ד"ר איירי לוין, מנהל היחידה להפריה מלאכותית בבית החולים, שטיפל באשה.

לפני כתשעה חודשים הגיעה לבית־החולים הדסה עין־כרם בירושלים אשה מירדן עם בעיות פוריות קשות. בתי החולים בירדן לא יכלו לספק את הטיפול הרפואי המתאים לבעייתה. האשה שמעה על בית החולים "הדסה" מקרובי משפחתה שגרים בשומרון.

בנובמבר שעבר החלה האשה לעבור טיפולי הפריה בבית־החולים, ותוך זמן קצר יחסית, נכנסה להריון. היא נשארה בבית־החולים לטיפול ומעקב למשך שבועות ההריון הראשונים. לאחר מכן, חזרה לירדן אך נשארה בקשר טלפוני עם רופאיה בהדסה, שעידכנו גם את עמיתיהם בירדן בקשר לטיפול התרופתי הנחוץ.

לפני מספר ימים, בסוף החודש התשיעי להריונה, ילדה האשה בן בריא במשקל של 3.200 ק"ג. האשה הנרגשת התקשרה להודות לרופאיה בבית־החולים, ולדבריהם אמרה להם שהיא רק מחכה ליום בו תוכל לבוא עם רכבה, ולהפגיש את בנה עם הרופאים שסייעו בהריונה.

דובר הדסה מסר שבבית־החולים מתבצעים מדי שנה טיפולים שונים לאזרחים ממדינות זרות, וחלק ממדינות ערביות עוינות. "לא בכל המקרים", אמר הדובר, "ניתן לפרסם את זהות המטופלים. אולם במקרה זה מדובר במעשה של שלום אמיתי, זהו התינוק הירדני־ישראלי הראשון".

"פחדנו לגעת בברזלים, כי הזהירו אותנו בשבט"

ילדים בדואים מצאו 12 מוקשי נעל במהלך משחק בחולות

מאת שמעון איפרגן

ילדי הבדואים בנגב יודעים כבר כי חפצי המתכת שהם מוצאים לעיתים בחולות עלולים להיות מאוד מסוכנים. אסון כבד נמנע אתמול בצהרים מילדי שבט אל־אטרש, הסמוך לערד, שבמהלך משחק נתקלו במוקשי נעל.

ילדי השבט שיחקו בגבעת חול הסמוכה לבית הספר האזורי, כשלפתע הבחינו בחפצי מתכת חלודים. הם הפסיקו את המשחק, ואחד הנערים הזעיק את אביו.

האב, ששירת בצה"ל, חפר בערימות בחולות, וגילה מספר מוקשים. הוא הרחיק את הילדים מהאזור, והזעיק את המשטרה.

"פחדנו לגעת בברזלים, כי הזהירו אותנו בשבט שזה בטח פצצות שיכולות להרוג. חבר טוב שלנו נפצע לפני מספר חודשים קשה מאוד מרימון שמצא. הפעם לא רצינו לגעת, והזעקנו אנשים מבוגרים", סיפר אחד הנערים.

חבלני משטרת העיירות הגיעו לגבעה וסילקו ממנה 12 מוקשי נעל, שהיו טמונים בחולות.

"טוב שהמוקשים התגלו עכשיו ולא במהלך שנת הלימודים, אחרת היה מתרחש פה אסון גדול", סיפר אחד ההורים.

בסוף השבוע שעבר נהרג נער בן שמונה, עאדל אל עטייה משבט אל־עזזמה, הסמוך לדימונה, מהתפוצצות טיל "לאו" שמצא ליד ביתו.

נעצרו 3 צעירים ששיגרו רקטה מאולתרת

מאת נתי קיי זילברמן

שני נערים וחייל מהיישוב גבעת אלה, נעצרו שלשום לאחר ששיגרו רקטה מאולתרת סמוך לצומת נהלל. ברשות השלושה נמצאה רקטה נוספת שהכינו בכוחות עצמם והתכוונו לשגר.

סייר של משרד החקלאות, שעבר במקום בסיור שיגרתי, הבחין ברכב פרטי מסוג רנו העומד בצורה חשודה ליד אחד השדות. הוא התקרב לרכב שאורותיו דלוקים, וברגע שהתקרב שמע פיצוץ עז. הוא הבחין ברשף אש, וראה חפץ כלשהו המתעופף במהירות לשדה הסמוך. מיד לאחר מכן הבחין בשלושה צעירים נמלטים לעבר המכונית החשודה, ופותחים במנוסה.

הסייר הודיע על כך במכשיר הקשר, ושתי ניידות משטרה פתחו במרדף אחרי המכונית הנמלטת. נוסעי המכונית הצליחו לחמוק ממחסום משטרה אחד, והמשיכו בנסיעה פראית לעבר מגדל העמק. המשטרה חששה שמדובר בחוליית מחבלים. רק כשנעצרה המכונית, במחסום שהוצב בכניסה למגדל העמק, התברר כי מדובר בשני נערים בני 17 ובחייל בן 21 המשרת בחיל תותחנים.

השלושה סיפרו לחוקרים, כי ניסו לשגר רקטה תוצרת בית, שהכינו בהנחייתו של החייל ובעזרת ספרי מדע שקראו. הם רכשו בחנות בחיפה גופרית ואבץ, והשתמשו גם באבק שריפה שפירקו מתחמושת צה"לית.

בתוך מכוניתם נמצא חומר נפץ וציוד נוסף באמצעותו התכוונו לשגר רקטה נוספת. לדברי חוקרי המשטרה אילו הצליח השיגור, עלול היה לגרום לאסון. הרקטה היתה עלולה לפגוע במכונית חולפת, או לגרום לתאונה.

הוריהם של שני הנערים, תלמידי תיכון ממשפחות טובות, זומנו למשטרה כדי לקבל לידיהם את בניהם לאחר שאלה נחקרו ושוחררו. מן המשטרה נמסר כי המדובר במעשה חמור ביותר, וכי נגד שני הנערים יוגשו כתבי אישום בגין ייצור חומר נפץ. את הטיפול בחייל מתכוונת המשטרה להעביר לידי המשטרה הצבאית החוקרת.

אסירים בכלא באר שבע מייצרים יין במחתרת

מאת שמעון איפרגן

אסירים מחבר העמים, הכלואים בכלא באר שבע, פיתחו באחרונה שיטה מקורית להתגבר על המחסור במשקאות אלכוהוליים, בתחומי בית הסוהר.

האסירים מקבלים בכל יום ענבים, כחלק מתפריט ארוחת הצהריים. הם אוספים אותם, וכשיש להם כמות גדולה, שופכים אותם לתוך דלי גדול ומועכים בידיים.

את הסיד הדרוש להתססת הענבים, הם לוקחים מסיד שהם מקלפים מקירות התא, או גונבים מאתר בנייה, הנמצא בתחום בית הכלא. בתוך מספר שעות, הופכת התערובת ליין חזק ותוסס, שמשמש עבורם תחליף לוודקה, שכל כך חסרה להם.

הסוהרים בכלא באר שבע, לא הבינו בתחילה, מדוע האסירים מחבר העמים מבקשים מהם כמות גדולה של ענבים. הסוד נחשף במהלך ביקורת פתע שערכו קציני הכלא באחד התאים, ובו גילו להדהמתם, דלי מלא ביין וסיד.

אחד האסירים שנחקר, אישר כי באמצעות הענבים והסיד הם מייצרים יין במחתרת. "היינו פשוט המומים ממה שראינו. התברר לנו, שכאשר הם שותים יותר מדי, גורם היין למריבות באגף. הזהרנו אותם, שאם לא יפסיקו לייצר את היין, לא יקבלו ענבים", ציין גורם בכיר בכלא באר שבע.

בעקבות ייצור היין הפיראטי, הוחלט בכלא, לערוך ביקורות תכופות אצל האסירים מחבר העמים.

אחמד טיבי מעניק כאפייה לזמר העיוור סטיבי וונדר שהתארח בביתו. (צילום: יצחק הררי)

חוקרי המשטרה בפתח המספרה השרופה ביד אליהו שבעליה הצית עצמו למוות. (צילום: יוסי זליגר/ י.פ.מ.א)

שלושה אנשים נהרגו ו־14 נפצעו בתאונות סוף השבוע

הנהג איבד שליטה בירידה, נחת במעופו מגובה תשעה מטרים על מונית ונהרג

מאת אורי שורן ועתי"ם

שלושה אנשים נהרגו ו־14 נפצעו בתאונות דרכים שאירעו בסוף השבוע בכבישי הארץ.

יהודה ליבני בן 45 מקרית־מוצקין, נהרג אור ליום שישי כאשר מכוניתו הפיאט שבה נהג נפלה מגובה של תשעה מטרים על מונית מיצובישי במורד כביש דורי, עוקף נווה שאנן, בחיפה.

הפיאט היתה בעיקול חד ימינה בירידה מהטכניון לכיוון צומת הצ'קפוסט כשלפתע איבד הנהג את השליטה על ההגה. המכונית המשיכה ישר, פרצה את גדר הבטיחות, ונפלה מגובה של תשעה מטרים על מונית שנסעה מורדה בדרך בר יהודה.

צוות מכבי אש חילץ את נהג הפיאט שנמעכה ורופא מד"א קבע את מותו. נהג המונית סמי זירזן בן 44 ממגדל העמק, נפצע קל וקיבל טיפול בבית החולים רמב"ם.

"נסעתי מחיפה לצ'ק פוסט כשלפתע ראיתי גוף לבן מגיע אלי מהאוויר. הוא ממש עף לכיוון שלי. לקחתי מיד את ההגה שמאלה לברוח ממנו ולהצמד חזק על רחובת הגג. אבל הוא נחת על החלק הקדמי הימני של המונית. הכל נמשך שניות. קיבלתי מכה בראש והייתי בשוק כמה רגעים. אני זוכר שהספקתי להזעיק בקשר אמבולנס. רק באמבולנס נודע לי שהנהג השני נהרג", סיפר נהג המונית.

חוקרי לשכת התנועה במשטרת חיפה לא מצאו סימני בלימה בעיקול.

צעירה נהרגה וארבעה צעירים נפצעו, שניים קשה ושניים קל, בתאונת דרכים שהיתה שלשום לפנות בוקר בכביש ראש־פינה–קרית־שמונה.

רכב פרטי, שנסע מכיוון קרית־שמונה לראש־פינה, סטה מסיבה לא ברורה ממסלולו והתנגש בעוצמה רבה בטנדר שנסע ממול. מעוצמת ההתנגשות נהרגה צעירה שנסעה במכונית הפרטית וארבעה צעירים אחרים שנסעו בה נפצעו. נהג הטנדר יצא ללא פגע. צוותים של מד"א מחצור ומקרית־שמונה העבירו את הפצועים לבית החולים בצפת. אחד הפצועים קשה, שנפגע בראשו, הועבר לבית החולים רמב"ם בחיפה.

יצוין, כי בכביש קריית־שמונה–ראש־פינה היו לאחרונה כמה תאונות קטלניות.

צבי אבני בן 49 מאריאל נהרג ביום חמישי כאשר מכוניתו התנגשה בסמי טריילר בכביש חוצה שומרון.

אבני נסע לכיוון תל־אביב ומסיבה בלתי־ברורה פנה שמאלה והתנגש במשאית שבאה ממול ליד היישוב שערי תקווה. הוא נהרג במקום.

שישה בני־אדם, בהם אשה בהריון, נפצעו שלשום בערב בהתנגשות בין מכונית פרטית לאופנוע בצומת פל"ים בכביש הישן זכרון־יעקב–חדרה.

שלושה אמבולנסים של מד"א פינו את הפצועים, שלושה במצב קשה ושלושה במצב בינוני, לבית החולים הלל יפה בחדרה. חוקרי לשכת התנועה פתחו בחקירה.

רוכב אופנוע בן 35 נפצע קשה שלשום בצהריים בתאונת דרכים בראשון־לציון.

רוכב האופנוע נסע ברחוב מבצע משה שבמערב ראשון־לציון. נהג טנדר מדגם סיטרואן ביצע פניית פרסה וחסם את נתיב הנסיעה של רוכב האופנוע. כתוצאה מכך פגע רוכב האופנוע בטנדר ונפצע קשה. צוות נט"ן שהוזעק למקום טיפל בפצוע ופינה אותו לבית החולים שיבא ברמת־גן.

נהג מכונית פרטית נפצע קשה ואשתו נפצעה באורח בינוני בתאונת דרכים שהיתה שלשום בצהריים בצומת הצב ליד אשדוד.

מכוניתם של בני הזוג התנגשה חזיתית בעמוד תאורה. בעוצמת הפגיעה נפצע הנהג באורח קשה וכוחות ההצלה שהוזעקו למקום עמלו במשך זמן רב כדי לחלץ אותו מן הרכב המעוך. אשתו שישבה לידו נפצעה באורח בינוני. השניים פונו לבית החולים קפלן ברחובות.

מעדות חבריהם של בני הזוג, שנסעו במכונית לפניהם, עולה, כי ייתכן שבתאונה היה מעורב נהג משאית סמיטריילר שפגע ברכב ונמלט מהמקום.

חוקרי משטרת התנועה של מרחב השפלה ממשיכים בחקירה.

סיכום שבועי: 12 הרוגים ו־26 פצועים

(ע). – 12 בני־אדם נהרגו ו־26 נפצעו קשה בתאונות דרכים שהיו בכבישי הארץ בשבוע האחרון. שניים מההרוגים היו הולכי רגל. המשטרה שללה את רשיונותיהם של 442 נהגים שעברו עבירות תנועה חמורות.

ראש מחלקת התנועה במטה הארצי של המשטרה, נצ"מ אהוד אפרת, מסר שלשום, כי בפתיחת שנת הלימודים החדשה ביום שישי תקיים משטרת ישראל מבצע אכיפה חרש, שיתבצע בעיקר ליד מוסדות החינוך, באמצעות כלי רכב שכורים סמויים.

בין שאר העבירות יעקבו השוטרים אחר אי־מתן זכות קדימה להולכי רגל במעבר חצייה. נצ"מ אפרת ציין, כי לא ניתן בדרך־כלל לאכוף סוג עבירה זו באכיפה גלויה ולכן הוחלט על אכיפה סמויה.

מתחילת השנה נהרגו 450 בני־אדם בתאונות דרכים בכבישי הארץ.

מנכ"ל אורט:

"פחות ישראלים יוצאים ללמוד בחו"ל"

תל אביב (עשת). – מנכ"ל אורט, ישראל גורלניק, אמר כי לראשונה מזה שנים רבות, פחת באחרונה מספר הסטודנטים הישראלים היוצאים ללמוד בחו"ל, ומחפשים מסגרת לימודית מתאימה בארץ. גורלניק, שדיווח על כך בישיבת הנהלת אורט, אמר כי לדעתו עובדה משמעותית זו היא תוצאה של התרחבות מערכת המכללות בארץ בשנים האחרונות, המאפשרות לצעירים שלא התקבלו לאוניברסיטאות בארץ, להמשיך את לימודיהם האקדמיים.

גורלניק שיבח את מדיניותו של שר החינוך, אמנון רובינשטיין, שהעביר בכנסת את חוק המכללות, והגדיל את התקציבים הממשלתיים לפיתוחן. "יש כיום יותר ליברליות ופתיחות אקדמית בארץ, שהביאה לתחרות בריאה בין המוסדות", אמר. כן ציין שהירידה במספר הסטודנטים הנוסעים ללמוד לחו"ל נגרמה גם משום שהממשלה גילתה הבנה ורגישות רבה יותר לצרכים של הסטודנטים המתגוררים בפריפריה ובערי השדה.

"אין לי ספק", הוסיף מנכ"ל אורט, "שהיום הכי זול לרכוש השכלה אקדמית בארץ וסטודנטים רבים יותר מבעבר הבינו זאת בעקבות התרחבות המכללות". גורלניק הדגיש, כי כתוצאה מכך עשויה להיבלם "בריחת המוחות" מהארץ.

הנהלת אורט מקימה בימים אלה מכללה אקדמית חדשה למדע וטכנולוגיה בנתניה.

קורס מנהיגות צעירה ליוצאי אתיופיה

תל אביב (ע.י.).– כ־100 צעירים וצעירות בני 25 עד 35, מבני העדה האתיופית, החלו קורס למנהיגות צעירה. את הקורס, הראשון מסוגו המיועד לעדה האתיופית, יזם ה"פורום לצדק חברתי", הפועל במסגרת "המרכז לשלום", בשיתוף עם משרד החינוך.

בקורס יושם דגש על מיומנות בתחום מנהיגות קהילתית, דמוקרטיה והעשרה בתחומים חברתיים בחברה הישראלית. הקורס מתנהל בשלושה מקומות שונים בארץ – נתניה, גדרה ובאר שבע.

את פתיחת הקורס יציין סמינר סוף שבוע שיתקיים ביום שישי בערב בקיבוץ שפיים. הנושא הראשון של הפרק הוא "מערכת החינוך בישראל".

"פיתוח כישורי מנהיגות יהפכו את החברה הישראלית לחברה צודקת יותר. רק חברה בריאה תוכל לקדם את השלום ביתר נחרצות", אמר עופר ברנשטיין, מנכ"ל המרכז לשלום.

2 יחידות מג"ב יוצבו בעומר בניסיון להילחם בגנבי הרכב

מאת שמעון איפרגן

שתי יחידות משמר הגבול יוצבו באופן קבוע ביישוב עומר שבנגב, במטרה למגר את תופעת גניבות כלי הרכב מהיישוב.

ראש מועצת עומר, חבר הכנסת פיני בדש, פנה בשבועות האחרונים לשר המשטרה, משה שחל, וביקש ממנו לתגבר כוח השיטור ביישוב.

בדש קבל על כך שהמשטרה אינה עושה די ללכידת כנופיות גנבי כלי הרכב המציפים את היישוב.

"התושבים כועסים על המשטרה, שאינה עושה מספיק לתפוס את הגנבים", טוען בדש.

על פי הסיכום עם המשטרה, ישוכנו היחידות בקרוואנים, שתחבר המועצה לקווי חשמל ומים. העירייה תדאג גם לכל צורכיהם של שוטרי מג"ב.

שוטרי מג"ב מצוידים באמצעים משוכללים, בהם משקפת לראיית לילה, שאמורים לסייע להם בלכידת הגנבים. בחודש הקרוב תציב המשטרה גם מצלמות משוכללות ביישוב, שיותקנו על הגדרות ויחוברו למוקד מרכזי.

מדובר בפרויקט נסיוני של המשטרה ושל היישוב, ושבמסגרתו נשלחו שני שוטרים להשתלמות בצרפת.

מתחילת השנה נגנבו למעלה מ־50 כלי רכב מעומר. תושבי היישוב מודרגים בחברות הביטוח כלקוחות בסיכונים ויקרים.

אשה שמשקלה 200 ק"ג חולצה מביתה במנוף מכבי האש

(ע). – תושבת ראשון לציון, השוקלת 200 ק"ג, התעלפה שלשום בדירתה שבקומה הרביעית, וחולצה באמצעות מנוף. האשה טופלה בבית החולים "אסף הרופא" ושבה לביתה.

קצין המשמרת של מד"א איילון, נועם אורלינסקי, קיבל ביום שישי בשעה 10:30 בלילה, הודעה לפיה אשה כבת 50 משכונת רמת אליהו בראשון לציון חשה ברע והתעלפה. למקום נשלח אמבולנס מתחנת מד"א בראשון־לציון ובו הנהג חובש צבי סוסק. הוא עלה לדירת שכנים של האשה, המתגוררים ליד דירתה שבקומה הרביעית, בבניין ללא מעלית. החובש מצא את האשה, השוקלת 200 ק"ג, שרועה תשושה ואפטית על הרצפה, והזמין צוות נט"ן.

אנשי צוות נט"ן, שהגיעו לדירה, החליטו שלא ניתן יהיה להוריד את האשה במדרגות. למקום הוזעק רכב כיבוי אש עם מנוף, וכן כוח משטרה, כדי לשמור על הסדר.

כעבור דקות ספורות, הועלתה האשה למנוף, הורדה אל הקרקע ופונתה באמצעות אמבולנס לבית החולים. האשה סובלת מבעיות בריאותיות שונות, ולא ברורה סיבת עלפונה.

קרוביהם של הפצועים בקטטה המשיכו להתקוטט בבית החולים

מאת נתי קיי־זילברמן

עשרות נפצעו בקטטה רבת־משתתפים בין שתי משפחות שפרצה שלשום בצהריים בכפר כיסרא שליד מעלות.

הקטטה בין שתי המשפחות היריבות, שומרי ואסר אל־דין, המסוכסכות ביניהן זה שנים רבות, החלה ביום חמישי בלילה, אך כוחות משטרה שהוזעקו למקום הרגיעו את הרוחות. שלשום בצהריים התלהטו הרוחות מחדש. מאות צעירים משתי המשפחות תקפו אלה את אלה באבנים, במקלות ובכל הבא ליד. למקום הוזעק כוח גדול של משטרה מתחנת מעלות ותחנת כרמיאל וכן כוח של שוטרי מג"ב.

במהלך הקטטה נפצעו עשרות צעירים. שניים מהם הועברו לבית החולים בצפת ותשעה לבית החולים בנהריה והיתר קיבלו טיפול במקום.

קרוביהם של הפצועים שליוו אותם לבית החולים בנהריה המשיכו את הקטטה בתוך בית החולים. המשטרה הוזעקה גם לבית החולים כדי להפריד בין המתקוטטים.

בשעות הערב הגיע לכפר כיסרא מפקד מרחב הגליל, תת־ניצב [illegible] גולדברג, ששוחח עם נכבדי הכפר [illegible] להשיג הפסקת אש. בעקבות התע[illegible] נרגעו הרוחות בכפר, אולם במשטרה הוחלט להשאיר במקום כוח סגנות כדי [illegible] על הסדר.

חשודים בגניבת אלפי כרטיסי "חיש־גד"

מאת אורי שורן

אלישע תורג'מן, בן 22, וחיים זנה, בן 30, תושבי עכו, חשודים בגניבת אלפי כרטיסי "חיש־גד". השניים נתפסו לאחר ששלחו שני נערים לגבות כספי זכיות מכרטיסים שנגנבו לפי החשד.

המשטרה טוענת כי השניים פרצו למכונית של סוכן פיס שחנתה ברחוב גושן בקריית מוצקין, וגנבו מתוכה 4600 כרטיסי "חיש גד", ששווים 47 אלף שקלים.

נציג המשטרה סיפר שלשום בבית משפט השלום בחיפה כי כשבוע לאחר גניבת הכרטיסים, ביום חמישי שעבר, הגיעו שני נערים בני 16 לדוכן פיס ברחוב הרצל בחיפה, וביקשו לפרוע זכיות ב־15 כרטיסי "חיש־גד". בעל הדוכן, שידע אודות הגניבה, חשד בשניים, ודיווח מיד לממונה עליו, שהזעיק את המשטרה.

נער אחד נמלט, אולם זהותו ידועה למשטרה. השני נתפס, וסיפר כי קיבל את הכרטיסים מן החשוד תורג'מן. זה אותר, ונעצר במלון שבו שכר חדר. יחד עימו היה החשוד השני, זנה. המשטרה טוענת כי בחיפוש שנערך במכונית ששכר זנה התגלו 700 כרטיסי "חיש־גד" החשודים כגנובים.

השופט אהוד רקם האריך את מעצר החשודים בחמישה ימים.

"מצטער" – אמר לשופט החשוד בשוד בנק בחיפה

מאת אורי שורן

מעצרו של מאיר אברהם, החשוד כי שדד ביום שלישי שעבר את סניף בנק "דיסקונט" ברחוב הרצל בחיפה, הוארך בסוף השבוע בשבעה ימים.

אברהם, בן 42, חוזר בתשובה מצפת, ניגש לדברי נציג המשטרה, רס"מ מדיס אמויאל, אל הקופאית, איים עליה באקדח, מסר לה שקית ואמר לה: "זה שוד. תני את כל הכסף". הקופאית שמה בשקית 12,280 שקלים, והחשוד לקח את הכסף ונמלט. לאחר מרדף רגלי, נלכד על ידי איש הבלשות ופקח עירוני.

חקירת המשטרה העלתה, שהאקדח שברשות החשוד, נגנב בהתפרצות לדירת מגורים בעיר מגוריו.

"אני מאוד מצטער. עשיתי טעות", אמר אברהם לשופט השלום, אהוד רקם, שהאריך כאמור את מעצרו.

ח"כ בגין: "מצרים לא השלימה עם מדינת היהודים"

(ע). – "מצרים לא השלימה בלבבה עם מדינת היהודים", כך אמר שלשום ח"כ בני בגין בפני פורום צעירי העבודה בתל אביב. "העיתון המצרי 'אל אהראם' פירש את ספרו של פרס 'המזרח התיכון החדש', כמהדורה מחודשת של 'הפרוטוקולים של זקני ציון'", הוסיף.

ח"כ בגין חזר על דבריו בגנות המעשים הבלתי חוקיים המתבצעים על־ידי חלק מחוגי הימין. לדבריו, "הממשלה הנוכחית נבחרה כחוק. לא ניתן להפריע לעבודתה ולעבור על החוק".

עוד בגין ציין כי "מדיניות הממשלה מוליכה את היהודים והערבים בארץ ישראל לעבר סכסוך דו־לאומי עקוב מדם". לדבריו, "לא ניתן להפריד את העיר ירושלים מבחינה טריטוריאלית, מהערים בית לחם ורמאללה, ולפיכך פתרון ההפרדה הינו בלתי אפשרי".